

**Escuelas Públicas de Omaha**

# **Código de Conducta Estudiantil**

***Año escolar 2023-2024***

*Cada estudiante.  
Cada día.  
Preparado para  
el éxito.*



## **Padre(s)/tutor(es) y estudiantes**

Les pedimos que tomen el tiempo para sentarse y juntos lean estas reglas.

Tengan en cuenta los comportamientos que pueden resultar en una respuesta administrativa.

<b>Educación a temprana edad</b> .....	<b>2</b>	<b>Intervenciones y Respuestas por Nivel 4</b> .....	<b>10</b>
<b>Prácticas de educación a temprana edad</b> .....	<b>2</b>	<b>Violaciones de nivel 4</b> .....	<b>11</b>
<b>Violaciones de comportamiento y niveles de respuesta</b> .....	<b>3</b>	<b>Glosario</b> .....	<b>12</b>
<b>Normas de respuesta de conducta para grados prekínder a 2º</b> .....	<b>3</b>	Violaciones de nivel 1 .....	12
<b>Normas de respuesta de conducta para grados 3º a 6º</b> .....	<b>3</b>	Violaciones de nivel 2 .....	12
<b>Intervenciones y respuestas por nivel 1</b> .....	<b>4</b>	Violaciones de nivel 3 .....	14
<b>Violaciones de nivel 1</b> .....	<b>5</b>	Violaciones de nivel 4 .....	16
Haciendo trampa o plagio		Términos de intervención y respuesta .....	19
Interrupción en el salón de clase/otra conducta alterando el entorno escolar		<b>Información adicional</b> .....	<b>20</b>
Irrespetuoso con los adultos/otros		Reglas de conducta para el comportamiento que ocurre fuera del terreno escolar – política número 5103 .....	20
Involucrarse en un conflicto verbal		Reglas de conducta para los participantes en actividades co-curriculares y deportes – política número 5104 .....	20
Tardanzas excesivas/"Hall Sweep"		Expectativas de conducta para estudiantes en entornos de aprendizaje remoto .....	21
Incumplimiento de la detención		Expectativas de conducta para los estudiantes que reciben el transporte del distrito .....	21
Mal uso del pase/fuera del área		Mochilas y artículos personales .....	22
Vestimenta inapropiada		Vestuario y apariencia personal .....	22
Lenguaje inapropiado		Tareas durante suspensión .....	22
Insubordinación/Incumplimiento con expectativas de conducta		Mala conducta entre semestres o entre años escolares .....	22
Estacionamiento, no autorizado		No entrar /Advertencia prohibido entrar y restricción .....	22
Absentismo		Guía para los estudiantes acerca de celulares/ aparatos portátiles personales .....	22
<b>Intervenciones y respuestas por nivel 2</b> .....	<b>6</b>	Exclusión escolar y derechos de procedimiento reglamentario .....	24
<b>Violaciones de nivel 2</b> .....	<b>7</b>	Oficiales de recurso escolar (sus siglas en inglés sro) .....	24
Ausencia o tardanza, excesiva		Inspección al estudiante- política no. 5406	
Mal conducta en el autobús		Búsqueda y decomiso .....	24
Manejar sin cuidado		Organizaciones secretas .....	25
Exposición a fluidos corporales		Asistencia estudiantil – política número 5008 .....	25
Pelea, menos seria		Firma del estudiante del recibo de las reglas escolares .....	27
Mal uso de computadoras, aparatos digitales, o la red (Network)		Aprendizaje del próximo nivel (escuela de verano) y el procedimiento reglamentario .....	28
Posesión de literatura, materiales o imágenes electrónicas obscenas o pornografía		Cámaras de vigilancia—estudiantes .....	28
Conducta negligente		Tabaco, alcohol, drogas .....	28
Conducta negligente la cual resulta en lesión personal		Visita no autorizada a otros planteles .....	28
Rehusarse a cooperar con el personal administrativo escolar			
Uso de dispositivos de tabaco y vapor			
Uso de cámara, aparato de video, aparato personal, no autorizado que están conectados a la red de la escuela/distrito, teléfono celular o aparato de grabación			
Vulgaridad/Blasfemias			
<b>Intervenciones y Respuestas por Nivel 3</b> .....	<b>8</b>		
<b>Violaciones de nivel 3</b> .....	<b>9</b>		
Agresión, sin lesión			
"Bullying" (Acoso)			
Daño a la escuela, al personal, o propiedad estudiantil			
Drogas, posesión o bajo la influencia			
Declaraciones falsas en contra del personal			
Pelea, grave			
Acoso			
Acoso sexual			
Indecencia pública			
Robo			
Amenazas o intimidación			
Actividad ilegal			

## **Sistemas de Multi-Niveles de Apoyo para Conducta (MTSS-B) está siendo implementado en todas las Escuelas Públicas de Omaha y sus programas.**

Las Escuelas Públicas de Omaha (OPS) implementan Sistemas de Multi-Niveles de Apoyo para Conducta (MTSS-B) para promover el uso de comportamiento positivo por parte de los estudiantes. A través de este marco, OPS se ha comprometido a proporcionar al personal herramientas y recursos para involucrar positivamente a los estudiantes y las familias a través de la implementación de intervenciones de comportamiento positivo en toda la escuela. Estas prácticas están diseñadas para apoyar entornos de aprendizaje seguros y estimulantes.

Creemos que no podemos “hacer” que los estudiantes aprendan o se comporten. Pero podemos crear entornos para aumentar la probabilidad de que ocurran comportamientos positivos.

MTSS-B es un marco conductual altamente efectivo basado en investigaciones que está diseñado para enseñar y reforzar las habilidades de aprendizaje social, emocional y académico de los estudiantes para mantener el rendimiento académico y apoyar el bienestar social, emocional y conductual de los estudiantes. La implementación consistente de MTSS-B conduce a:

- Mejora del entorno escolar;
- Reducciones en infracciones disciplinarias mayores;
- Mejor desempeño académico;
- Mejora en la concentración, comportamiento social positivo y regulación emocional.

OPS se compromete a apoyar a los estudiantes a través de intervenciones de comportamiento y alternativas a las prácticas de exclusión que requieren el retirar del entorno educativo donde la seguridad del estudiante y/o de los demás no es una preocupación inmediata.

MTSS-B utiliza prácticas consistentes que tienen niveles de apoyos cada vez más intensivos, y en nuestras escuelas, esto incluye:

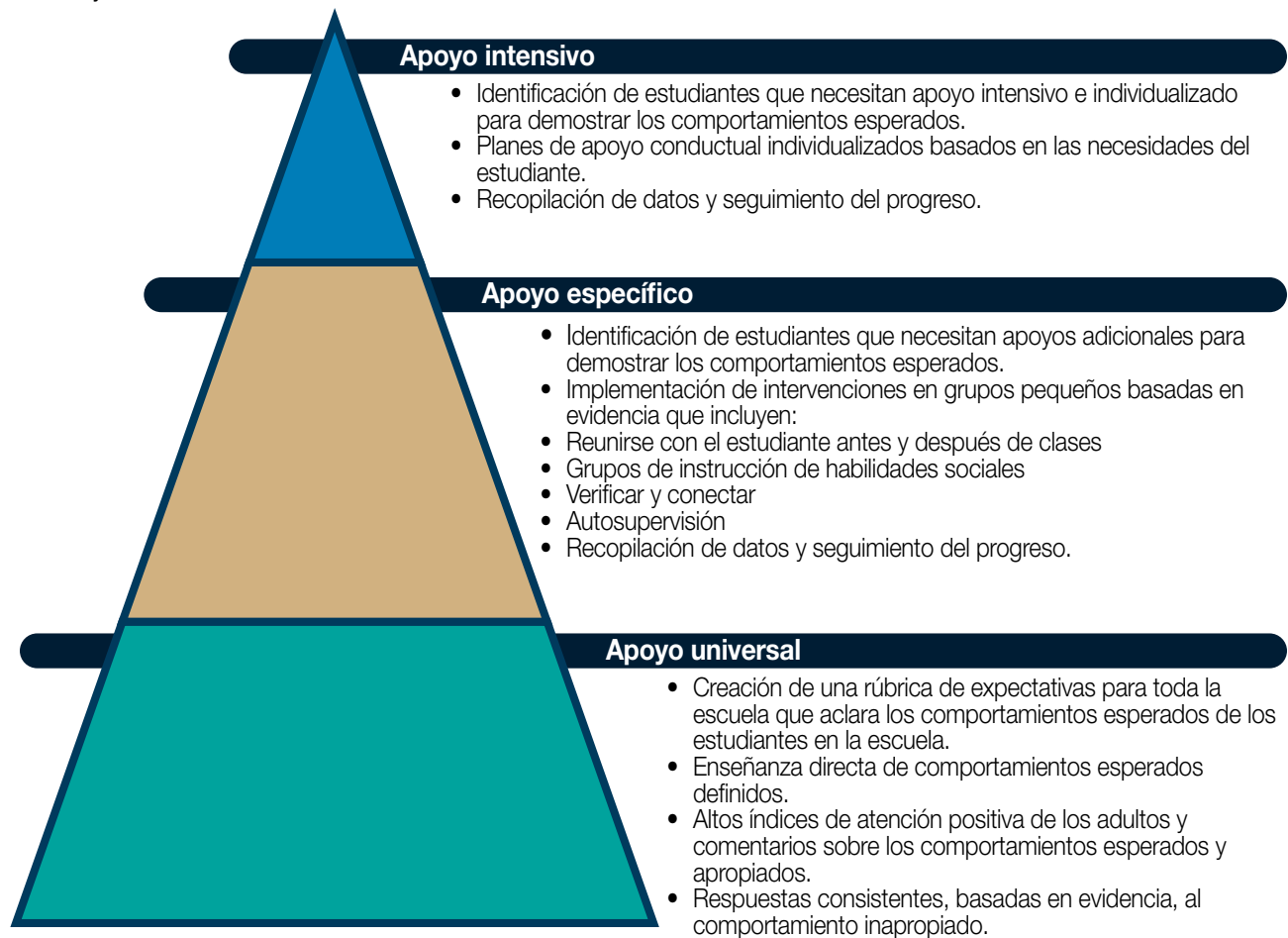

## Aprendizaje Socioemocional (SEL)

Además de MTSS-B, OPS continúa apoyando el desarrollo del aprendizaje socioemocional (SEL) a través del plan de estudios, estrategias y recursos. El SEL es definido por la Colaborativa de Aprendizaje Socioemocional Académico (CASEL) como el proceso a través del cual todos los jóvenes y adultos adquieren y aplican los conocimientos, habilidades y actitudes para desarrollar identidades saludables, manejar las emociones y lograr metas personales y colectivas, sentir y mostrar empatía por los demás, establecer y mantener relaciones de apoyo y tomar decisiones responsables y afectuosas.

Dentro de las Escuelas Públicas de Omaha, nuestra meta es enfocarnos en las cinco competencias SEL de CASEL:

- Conciencia de sí mismo
- Autogestión
- Conciencia social
- Habilidades de relaciones
- Tomar decisiones responsablemente

SEL promueve el conocimiento, las habilidades y las actitudes que respaldan el éxito de por vida y promueven la equidad y la excelencia educativa.

### ¿Cómo se alinean MTSS-B y SEL en todas las escuelas y programas públicos de Omaha?

MTSS-B y SEL son marcos que trabajan juntos para proporcionar una ética de cuidado para los estudiantes y promover el éxito académico, el comportamiento, la asistencia y el bienestar general de los estudiantes. Combinados, crean entornos de aprendizaje positivos donde los estudiantes y el personal están equipados con recursos y habilidades para comunidades escolares exitosas.



Si desea obtener más información sobre cómo se implementan MTSS-B y SEL en su escuela, comuníquese con el director del edificio.

## ***Expectativas de los interesados***

### **Se espera que el estudiante haga lo siguiente:**

1. Comportarse de una manera respetuosa, responsable y cuidadosa;
2. Cumplir con las expectativas, las reglas y regulaciones establecidas por la escuela y el distrito escolar;
3. Asistir a la escuela a tiempo todos los días; y
4. Adherirse a un alto estándar personal de esfuerzo y rendimiento académico.

### **Se espera que los padres/tutores hagan lo siguiente:**

1. Poner el ejemplo de respetar el valor de otras personas;
2. Revisar con el estudiante y otros miembros de la familia las expectativas de la escuela, reglas y regulaciones;
3. Colaborar con los oficiales de la escuela;
4. Buscar ayuda por parte de la escuela y agencias de la comunidad cuando sea necesario para apoyar el desarrollo del estudiante;
5. Informar al personal de la escuela de alguna preocupación relacionada con el estudiante; y
6. Asegurarse que el estudiante asista a la escuela diariamente y a tiempo.

### **Se espera que el maestro haga lo siguiente:**

1. Tratar a cada uno de los estudiantes con dignidad y respeto;
2. Enseñar y hacer cumplir positivamente el **Código de Conducta Estudiantil**;
3. Revisar las expectativas de la escuela, procedimientos y rutinas con los estudiantes;
4. Establecer y mantener un entorno de alto rendimiento y conducta adecuada en el entorno de aprendizaje;
5. Comunicarse con los estudiantes y padres/tutores regularmente acerca de la conducta y progreso académico del estudiante; y
6. Reportar rápidamente la mala conducta que el estudiante hace con frecuencia al personal de la escuela correspondiente y reportar inmediatamente la mala conducta que resulte o pueda resultar en suspensión de clases o expulsión de la escuela.

### **Se espera que el/la directora del plantel haga lo siguiente:**

1. Establecer las expectativas de la escuela, procedimientos y rutinas en conjunto con el personal docente; con las políticas y regulaciones de la escuela y el distrito escolar.
2. Comunicar las expectativas, los procedimientos y las rutinas de la escuela, así como el **Código de Conducta Estudiantil** a los padres/tutores, al personal y a los estudiantes;
3. Hacer cumplir consistentemente el **Código de Conducta Estudiantil** y las expectativas de la escuela; y
4. Colaborar con los padres/tutores, en conjunto con el maestro con respecto a los problemas de comportamiento de los estudiantes.

### **Se espera que la Junta directiva de educación y la oficina de administración central hagan lo siguiente:**

1. Establecer las políticas del distrito escolar relacionadas con la conducta del estudiante y disciplina; y
2. Capacitar y apoyar a los administradores escolares en la aplicación adecuada del **Código de Conducta Estudiantil**.

### **Se espera que la comunidad haga lo siguiente:**

1. Mantener un estándar de conducta para adultos, jóvenes y niños que fomentan un comportamiento adecuado;
2. Cooperar con y apoyar a la Junta directiva de educación y el personal escolar en la ejecución del **Código de Conducta Estudiantil**, expectativas de la escuela, procedimientos, rutinas; y
3. Ofrecer oportunidades educativas y recreativas para permitir el desarrollo de la conducta apropiada del estudiante.

**Escuelas Públicas de Omaha**

**CÓDIGO DE CONDUCTA ESTUDIANTIL**

La Junta Directiva de Educación considera que la escuela es un lugar apropiado para todos los niños y jóvenes. El **Código de Conducta Estudiantil** está diseñado para apoyar este concepto desarrollando, a través de prácticas razonables y constantes, patrones de conducta apropiada del estudiante. Estos comportamientos y acciones disciplinarias especificadas en el **Código** están diseñadas para servir como experiencias de aprendizaje para los estudiantes.

El **Código de Conducta Estudiantil** incluye aquellos comportamientos que tienen acciones disciplinarias y/o estrategias de intervención que deben ser conducidas por los administradores del plantel. El **Código** aplica al comportamiento dentro del terreno escolar, en entornos de aprendizaje remoto, en computadoras o dispositivos digitales propiedad de las Escuelas Públicas de Omaha, en un vehículo apropiado, rentado o contratado por la escuela o el distrito, y que está siendo usado con propósitos escolares por un(a) empleado(a) de la escuela o una persona asignada, o en una actividad o evento atlético patrocinado por la escuela.

El cumplimiento del **Código de Conducta Estudiantil** es obligatorio para todos los estudiantes. Este **Código de Conducta Estudiantil**, aplica a todos los estudiantes que asisten a las Escuelas Públicas de Omaha. Los administradores escolares tomaran en cuenta la edad y el nivel de grado entre otros factores cuando estén asignando acciones disciplinarias.





## **Educación a Temprana Edad**

### **Intervenciones y respuestas**

La lista de intervenciones no tiene la intención de ser exhaustiva. El personal de la escuela buscará implementar la(s) intervención(es) que parezca(n) apoyar el comportamiento positivo de manera más efectiva para el estudiante específico bajo las circunstancias específicas.

## **Prácticas de Educación a Temprana Edad**

Uno de los propósitos de la educación a temprana edad es ayudar a los estudiantes a desarrollar habilidades socioemocionales apropiadas. Para muchos estudiantes, este puede ser su primera experiencia en un ambiente estructural y ellos pueden necesitar mayor apoyo al reunir las expectativas socioemocionales. Lo que puede ser percibido como opciones de conducta inapropiadas puede ser un defecto en el funcionamiento ejecutivo y la auto regularización o puede ser dado por un estrés tóxico o una necesidad no cumplida (ej. hambre, sueño, sentimientos, y seguridad). Los niños pequeños necesitan practicar, aprender y luego practicar la autorregulación para desarrollar la memoria, la atención y el autocontrol en entornos donde los adultos construyen la práctica de estas habilidades por parte del niño. El desarrollo de habilidades sociales debe integrarse en la rutina diaria y durante todo el año escolar para garantizar la generalización. El enfoque está en desarrollar habilidades apropiadas en lugar de castigar por comportamientos inapropiados. De acuerdo con el reglamento, la suspensión de la escuela no es una intervención de conducta apropiada para los estudiantes de Educación a Temprana Edad. Por favor contacte al coordinador de Educación a Temprana Edad para recursos adicionales.

Las intervenciones de estudiante de educación a temprana edad se enfocan en enseñar una conducta alternativa, para que los estudiantes puedan aprender y demostrar una conducta segura, respetuosa y responsable. Los miembros del personal son animados a tratar una variedad de enseñanza y estrategias del manejo del salón de clase, el cual puede incluir, pero no está limitado a:

- Colaborar con la familia del estudiante para discutir sus puntos fuertes y estrategias que son exitosas en el ambiente del hogar y desarrollar un sistema de comunicación entre la casa y la escuela.
- Crear y mantener relaciones estables entre los estudiantes y el personal.
- Desarrollar conexiones sociales a través del juego.
- Establecer rutinas y predictibilidad usando horarios visuales.
- Usar consistentemente apoyos visuales y ejemplos para aprender habilidades sociales.
- Enseñar a los estudiantes a cómo lidiar con el estrés y autorregularse cuando están agobiados.
- Enseñar a los estudiantes el idioma apropiado para satisfacer sus necesidades.
- Usar lenguaje positivo en un tono tranquilo cuando se corrige a los estudiantes para que sepan lo que se espera (ej. "por favor camina" en lugar de "no corras").
- Reforzar consistentemente las conductas positivas del estudiante, el cual reducirá la demostración de conductas negativas.
- Considerar las necesidades y estrategias sensoriales (ej. juguetes fidget, asiento alternativo, opciones para las áreas calladas en el salón de clase, etc).
- Implementar sistemas de refuerzo para el estudiante individual o para toda la clase.
- Colaborar con el personal de apoyo de educación a temprana edad, incluyendo educación especial, referente a estrategias.
- Consultar al psicólogo escolar para apoyo adicional.
- Planear una reunión de SAT/IEP para discutir preocupaciones y estrategias.
- Comunicarse con Kid Squad para el apoyo de salón de clase y/o apoyo familiar.
- Considerar el ciclo de crisis MANDT para apoyo estudiantil adicional.
- Desarrollar un plan de conducta.

## Violaciones de comportamiento y niveles de respuesta

El **Código de Conducta Estudiantil** está organizado en torno a descripciones de “niveles” de violaciones de conducta y “niveles” de intervenciones y respuestas. **Las violaciones de conducta** se organizan en categorías que van desde comportamientos controlados en el salón hasta incidentes más graves que pueden requerir una respuesta administrativa. La aplicación de una **Intervención y niveles de respuesta** a las violaciones de conducta respalda un enfoque de enseñanza y aprendizaje para controlar el comportamiento en nuestras escuelas. La administración escolar considera las resoluciones menos restrictivas para manejar las violaciones de conducta.

Al determinar una resolución para una infracción de conducta del **Código de Conducta Estudiantil**, la administración escolar considerará:

- la edad y experiencia del estudiante;
- la intención del estudiante;
- la gravedad de las circunstancias;
- el impacto de la interrupción del entorno escolar (incluido el comportamiento después del incidente inicial);
- la naturaleza repetida de la situación (si corresponde); y
- otros factores mitigantes

Las intervenciones que se pueden aplicar para abordar el comportamiento se indican en un cuadro en la página después de las descripciones de las infracciones en las siguientes páginas. Las intervenciones indicadas son **pautas de respuesta**, y la administración escolar puede aplicar una resolución más o menos severa según la situación. Tenga en cuenta aquellas violaciones que pueden resultar en una expulsión de la escuela.

**Nivel 1** las intervenciones se enfocan en enseñar una conducta alternativa para que los estudiantes puedan aprender y demostrar una conducta segura, respetuosa y responsable. Los miembros del personal los anima a tratar una variedad de enseñanzas y estrategias de manejo del salón de clase.

**Nivel 2** las intervenciones usualmente involucran el apoyo del personal, tanto como de la escuela y dentro de la comunidad, y/o el administrador. Estas intervenciones se enfocan en incrementar las habilidades del estudiante, el enfoque positivo escolar, y la experiencia positiva en la escuela para que la mala conducta sea menos probable a que continúe o se intensifique.

**Nivel 3** las violaciones pueden involucrar el expulsar al estudiante del entorno escolar por corto plazo dado a la gravedad de la conducta. La duración de la suspensión a corto plazo, si es emitida, tiene que ser limitada lo más que sea posible mientras se maneja la conducta adecuadamente. En el caso de necesidad repetida de suspensión, se debe considerar un plan de apoyo (por ejemplo, plan de intervención, equipo de asistencia estudiantil, recursos comunitarios).

**Nivel 4** las violaciones tienen el potencial de impactar significativamente la seguridad del entorno escolar. Estas violaciones pueden resultar en expulsar al estudiante del entorno escolar dado a la gravedad de la conducta. Tales violaciones pueden envolver la reasignación obligatoria o expulsión del estudiante a otra escuela o a un programa alternativo que proveerá una estructura adicional para enseñar una conducta apropiada.

### Normas de respuesta de conducta para grados prekínder a 2°

Excepto en situaciones en las que el estudiante traiga un arma a la escuela (consulte la página 17-18 para ver la definición de un arma), el personal de la escuela primaria no suspenderá a un estudiante de prekínder a segundo grado.

Los niños pequeños necesitan que se les enseñe y luego practiquen la autorregulación para desarrollar la memoria, la atención y las habilidades de autocontrol necesarias para el entorno de aprendizaje. Si un estudiante de prekínder a segundo grado debe ser retirado del salón de clases, trabajará en la escuela con el personal y los recursos para practicar y desarrollar habilidades para apoyar el regreso al ambiente del salón de clases.

### Normas de respuesta de conducta para grados 3° a 6°

Si un estudiante de primaria debe ser retirado del entorno escolar, se recomiendan las siguientes normas de suspensión a corto plazo (por situación):

- 3<sup>er</sup> y 4° grado: 3 días máximo
- 5° y 6° grado: 4 días máximo

Habrán circunstancias cuando sea necesario y apropiado exceder estas normas. Las decisiones finales referente a lo largo de la suspensión deben ser hechas por el director. Para los estudiantes en los grados K-6, la expulsión no será una consecuencia para una violación del **Código de Conducta Estudiantil** excepto en casos de saber e intencionalmente poseer un arma de fuego.

**El Código de Conducta Estudiantil** es un recurso para expectativas y reglas, racional de enseñanza y posibles consecuencias para violaciones. Es diseñado con cuatro niveles de violaciones y por niveles de respuestas administrativas.



# NIVEL 1

## Intervenciones y respuestas

Esta lista de intervenciones no está planeada para ser exhaustiva, tampoco todas las Escuelas Públicas de Omaha tendrán acceso a cada intervención enlistada. El personal escolar buscará implementar las intervenciones que parezcan apoyar más efectivamente una conducta positiva para el estudiante específico bajo las circunstancias específicas.

Las intervenciones de nivel 1 se enfocan en enseñar una conducta alternativa para que los estudiantes puedan aprender y demostrar una conducta segura, respetuosa y responsable. Los miembros del personal los animan a tratar una variedad de enseñanzas y estrategias de manejo del salón de clase el cual puede incluir, pero no limitado a:

- Contactar o hacer una conferencia con el (los) padre(s)/ tutor(es)
- Padre(s)/tutor(es) acompañe(n) al estudiante a la escuela
- Implementación de los Sistemas de Multi-Niveles de Apoyo para Conducta (MTSS-B):
  - Enseñar y establecer expectativas
  - Entendimiento/relación positiva
  - Re-enseñando, enseñando, indicaciones, comentarios
  - Supervisión de salón de clase efectiva
- Corrección verbal
- Resolución de problemas en colaboración
- Reflexión escrita o pedir perdón
- Cambio de asiento
- Tarjeta de conducta
- Evaluación de conducta funcional (siglas en inglés FBA)
- *Time-out* (aislarlo) en la clase
- Establecer un sistema “buddy teacher/classroom” para tratar de ayudar al alumno a calmarse y corregir su comportamiento en otro salón o con otro maestro.
- Referencia positiva
- Pérdida de privilegios en el salón de clase
- Conferencia de maestro o estudiante
- Detención
- Contribución/servicio en el salón de clase
- Habilidades de aprendizaje/aprendizaje social emocional
- Centro de Éxito Estudiantil (siglas en inglés SSC) /Centro de Acción Positivo (siglas en inglés PAC)

## Intervenciones y respuestas por nivel

<p><b>Nivel 1</b> las intervenciones se enfocan en enseñar una conducta alternativa para que los estudiantes puedan aprender y demostrar una conducta segura, respetuosa y responsable. Los miembros del personal los anima a tratar una variedad de enseñanzas y estrategias de manejo del salón de clase.</p>	<p><b>Nivel 2</b> las intervenciones usualmente involucran el apoyo del personal, tanto como de la escuela y dentro de la comunidad, y/o el administrador. Estas intervenciones se enfocan en incrementar las habilidades del estudiante, el enfoque positivo escolar, y la experiencia positiva en la escuela para que la mala conducta sea menos probable a que continúe o se intensifique.</p>
<p><b>Nivel 3</b> las violaciones pueden involucrar el expulsar al estudiante del entorno escolar por corto plazo dado a la gravedad de la conducta. La duración de la suspensión a corto plazo, si es emitida, tiene que ser limitada lo más que sea posible mientras se maneja la conducta adecuadamente. En el caso de necesidad repetida de suspensión, se debe considerar un plan de apoyo (por ejemplo, plan de intervención, equipo de asistencia estudiantil, recursos comunitarios).</p>	<p><b>Nivel 4</b> las violaciones tienen el potencial de impactar significativamente la seguridad del entorno escolar. Estas violaciones pueden resultar en expulsar al estudiante del entorno escolar dado a la gravedad de la conducta. Tales violaciones pueden envolver la reasignación obligatoria o expulsión del estudiante a otra escuela o a un programa alternativo que proveerá una estructura adicional para enseñar una conducta apropiada.</p>

<b>Violaciones de nivel 1</b>	<b>Nivel 1</b>	<b>Nivel 2</b>	<b>Nivel 3</b>	<b>Nivel 4</b>	<b>Respuesta administrativa</b>
<b>Haciendo trampa o plagio</b> Deshonestidad académica incluyendo, pero no limitada, a copiar el trabajo de otros en trabajos escolares o exámenes, y usar las ideas de escritura de otra persona	•	•			
<b>Interrupción en el salón de clase/otra conducta que altere el entorno escolar</b>	•	•			
<b>Irrespetuoso con los adultos/otros</b> Usando palabras o acciones que son groseras o que indican falta de respeto o cortesía	•	•			
<b>Involucrarse en un conflicto verbal</b> Interrumpir el entorno escolar al involucrarse en una discusión en voz alta el cual incluye comentarios despectivos o una discusión que pueda convertirse en un conflicto físico	•	•			
<b>Tardanzas excesivas/"Hall Sweep"</b> Llegar tarde a la clase excesivamente, como es determinado por procedimientos individuales escolares o si se le encuentra en el pasillo por el personal escolar después de que la campana de tardanza suena	•	•			No habrá suspensiones fuera de la escuela por infracciones de asistencia; se seguirán las guías de asistencia de OPS
<b>Incumplimiento de detención</b> El estudiante no cumple una detención asignada, ya sea que esté programada durante el día escolar o después del horario escolar	•	•			
<b>Mal uso del pase/fuera del área</b> El estudiante está fuera de su área asignada durante el día escolar, usa el pase del pasillo en una manera por el cual no fue asignado	•	•			
<b>Vestimenta inapropiada</b> Vestimenta que está construida para distraer el entorno de aprendizaje, por las reglas del distrito/escolar * ver también Vestuario y apariencia personal en la página 22	•				
<b>Lenguaje inapropiado</b> Uso inapropiado de palabras y temas de conversación en la escuela	•				
<b>Insubordinación/Incumplimiento con expectativas de conducta</b> No seguir las instrucciones del personal escolar cuando la conducta actual previene el éxito del estudiante o impacta el aprendizaje	•	•	•		
<b>Estacionamiento, no autorizado</b> Estacionarse en un área no autorizada en la propiedad escolar	•				
<b>Absentismo</b> Ni la familia ni oficiales escolares saben dónde está el estudiante o el estudiante se niega a asistir a la escuela o clase	•	•			No habrá suspensiones fuera de la escuela por infracciones de asistencia; se seguirán las guías de asistencia de OPS

Para más información acerca de las violaciones repetidas, consulte la pagina 11 y una nota referente al nivel de respuesta, consulte la pagina 3.  
Las definiciones completas de todas las infracciones se pueden encontrar en el glosario, a partir de la página 12.

## NIVEL 2

### Intervenciones y respuestas

Esta lista de intervenciones no está planeada para ser exhaustiva, tampoco todas las Escuelas Públicas de Omaha tendrán acceso a cada intervención enlistada. El personal escolar buscará implementar las intervenciones que parezcan apoyar más efectivamente una conducta positiva para el estudiante específico bajo las circunstancias específicas.

Las intervenciones de Nivel 2 a menudo involucran a la familia, al personal de apoyo, tanto en la escuela como dentro de la comunidad, y/o al administrador. Estas intervenciones tienen como objetivo que el estudiante mejore sus habilidades, tenga una visión positiva de la educación e incremente las experiencias positivas en la escuela para que sea menos probable que el mal comportamiento continúe o se intensifique.

La suspensión a corto plazo puede ser aplicada dado a la gravedad o naturaleza crónica de una conducta individual. En el caso de infracciones múltiples, un plan de apoyo tal como el Plan de Intervención de Conducta (siglas en inglés BIP) puede ser desarrollado.

Las intervenciones para violaciones del nivel 2 pueden incluir, pero no están limitadas a:

- Intervenciones de nivel 1
- Colaboración de padre(s)/tutor(es) (es obligatorio tener una reunión con los padres/tutores en respuesta a una mal conducta crónica de nivel 2)
- Apoyo del consejero escolar o de la comunidad
- Cambio en horario o clase
- Llamar a la casa
- Apoyo de intervencionista de conducta
- Consulta con el psicólogo escolar
- Trabajador social
- Mentor
- Mediación entre compañeros
- Referencia a los Centros de salud en las escuelas
- Programa para después de la escuela
- Servicio a la escuela/comunidad
- Resolución de conflicto
- Pérdida de privilegios escolares
- Temporalmente suspensión del autobús
- Revisión del Plan de Educación Individual (siglas en inglés IEP) /Plan 504
- Referencia a la agencia comunitaria
- Escuela por la tarde
- Escuela de sábado
- Programa de Transición Escolar
- Centro de Éxito Estudiantil (siglas en inglés SSC) /Centro de Acción Positivo (siglas en inglés PAC)
- Prácticas restaurativas adicionales que enseñan las conductas deseadas y reparan las relaciones

## Intervenciones y respuestas por nivel

**Nivel 1** las intervenciones se enfocan en enseñar una conducta alternativa para que los estudiantes puedan aprender y demostrar una conducta segura, respetuosa y responsable. Los miembros del personal los anima a tratar una variedad de enseñanzas y estrategias de manejo del salón de clase.

**Nivel 3** las violaciones pueden involucrar el expulsar al estudiante del entorno escolar por corto plazo dado a la gravedad de la conducta. La duración de la suspensión a corto plazo, si es emitida, tiene que ser limitada lo más que sea posible mientras se maneja la conducta adecuadamente. En el caso de necesidad repetida de suspensión, se debe considerar un plan de apoyo (por ejemplo, plan de intervención, equipo de asistencia estudiantil, recursos comunitarios).

**Nivel 2** las intervenciones usualmente involucran el apoyo del personal, tanto como de la escuela y dentro de la comunidad, y/o el administrador. Estas intervenciones se enfocan en incrementar las habilidades del estudiante, el enfoque positivo escolar, y la experiencia positiva en la escuela para que la mala conducta sea menos probable a que continúe o se intensifique.

**Nivel 4** las violaciones tienen el potencial de impactar significativamente la seguridad del entorno escolar. Estas violaciones pueden resultar en expulsar al estudiante del entorno escolar dado a la gravedad de la conducta. Tales violaciones pueden envolver la reasignación obligatoria o expulsión del estudiante a otra escuela o a un programa alternativo que proveerá una estructura adicional para enseñar una conducta apropiada.

<b>Violaciones de nivel 2</b>	<b>Nivel 1</b>	<b>Nivel 2</b>	<b>Nivel 3</b>	<b>Nivel 4</b>	<b>Respuesta administrativa</b>
<b>Ausencia o tardanza, excesiva</b> De acuerdo con la política de asistencia estudiantil 5008, el personal de la escuela intervendrá cuando un patrón de asistencia que surja sea preocupante o que parezca estar en contra del éxito continuo escolar del estudiante	•	•			No habrá suspensiones fuera de la escuela por infracciones de asistencia; se seguirán las guías de asistencia de OPS
<b>Mal conducta en el autobús</b> Actividad en el autobús la cual no es segura; rehusar a seguir instrucciones del conductor o asistente	•	•			
<b>Manejar sin cuidado</b> Manejar en terreno escolar descuidadamente o sin precaución así poniendo en peligro a una persona o la propiedad			•		
<b>Exposición a fluidos corporales</b> Intencionalmente crear o tratar de crear una exposición a fluidos corporales, incluyendo, pero no limitados a escupir, aventar, embarrar u de otra manera dispersar fluidos corporales en u otra persona por cualquier razón			•	•	Se puede contactar a la policía
<b>Pelea, menos seria</b> Combate mutuo físico que no resulto en lesión o en una interrupción sustancial al entorno escolar, aparte de la interrupción causada por la misma pelea			•	•	
<b>Mal uso de computadoras, aparatos digitales, o la red (Network)</b> Creación o acceso de material inapropiado; vandalismo; obteniendo o tratando de obtener acceso sin autorización; usar computadoras, aparatos digitales o redes para hostigar o amenazar, u otro propósito no educacional (vea la definición en el glosario)	•	•	•		Se puede contactar a la policía
<b>Posesión de literatura obscena o pornográfica, materiales, o imágenes electrónicas</b> La posesión, toma, difusión, transferencia o intercambio de imágenes o fotografías obscenas, pornográficas, lascivas o ilegales, ya sea mediante transferencia electrónica de datos o de otro modo			•	•	Se puede contactar a la policía
<b>Conducta negligente</b> La negligencia envuelve la creación de un riesgo injustificado de daños a otros y una indiferencia al riesgo conscientemente (y algunas veces deliberadamente) sin importarle o ser indiferente al riesgo, resultando en distracción sustancial	•	•	•		
<b>Conducta negligente la cual resulta en lesión personal</b> La negligencia envuelve la creación de un riesgo injustificado de daños a otros y una indiferencia al riesgo conscientemente (y algunas veces deliberadamente) sin importarle o ser indiferente al riesgo, resultando en lesión personal			•	•	•
<b>Rehusarse a cooperar con el personal administrativo escolar</b> Un estudiante, quien ya ha sido enviado a la oficina por mala conducta, continúa sin cumplir las instrucciones del personal			•	•	
<b>Uso de dispositivos de tabaco y vapor,</b> Incluye a los estudiantes que usen tabaco, dispositivos de vapor o cualquier producto que pueda usarse para distribuir tabaco en cualquier forma, incluido el uso de productos de vapor, sistemas electrónicos de suministro de nicotina o productos alternativos de nicotina mientras se encuentran en el edificio escolar, en terrenos escolares o en actividades escolares. * ver Glosario, página 14	•	•			
<b>Ingresar sin derecho</b> Entrar o permanecer en cualquier propiedad del distrito escolar o propiedad donde se lleve a cabo un evento escolar sin autorización y sin un propósito legítimo para la entrada			•	•	•
<b>Entrada no autorizada</b> Permitir o ayudar a cualquier persona a ingresar a un edificio del distrito que no sea a través de las entradas designadas o que viole cualquier método de seguridad establecido			•	•	•
<b>Uso de cámara, aparato de video, aparato personal, no autorizado que están conectados</b> a la red de la escuela/distrito, teléfono celular o aparato de grabación El estudiante tiene prohibido el uso de aparatos de cámaras/video sin autorización específica previa del director	•	•			
<b>Vulgaridad/Blasfemias</b> Lenguaje escrito u oral que sea repugnante y/o repulsivo, pero que no constituya acoso	•	•			

Para más información acerca de las violaciones repetidas, consulte la pagina 11 y una nota referente al nivel de respuesta, consulte la pagina 3. Las definiciones completas de todas las infracciones se pueden encontrar en el glosario, a partir de la página 12.

**NIVEL  
3**

**Intervenciones  
y respuestas**

Esta lista de intervenciones no está planeada para ser exhaustiva, tampoco todas las Escuelas Públicas de Omaha tendrán acceso a cada intervención enlistada. El personal escolar buscará implementar las intervenciones que parezcan apoyar más efectivamente una conducta positiva para el estudiante específico bajo las circunstancias específicas.

Las violaciones de conducta de nivel 3 pueden implicar sacar al estudiante a corto plazo del entorno escolar debido a la gravedad de la conducta. La duración de la suspensión a corto plazo, si se emite, debe limitarse tanto como sea posible mientras se aborda adecuadamente el comportamiento. En el caso de que se necesite suspensión a corto plazo repetidamente, se debe desarrollar un plan de apoyo (Plan de Intervención de Comportamiento, Equipo de Asistencia Estudiantil).

Las intervenciones para las violaciones del nivel 3 pueden incluir, pero no limitado a:

- Intervenciones de todos los niveles previos
- Colaboración de padre(s)/tutor(es) (Se puede requerir una reunión con los padres/tutores antes del regreso de una suspensión)
- Plan de asistencia (Plan de intervención de conducta, equipo de ayuda estudiantil)
- Examen de detección de abuso de sustancias
- Consulta con intervencionista de conducta
- Programa de recuperación de créditos (calificaciones)
- Restitución
- Estrategias de prácticas restaurativas, incluyendo servicio en la escuela y comunidad
- Comunicación con las autoridades (como sea necesario)

**Intervenciones y respuestas por nivel**

<p><b>Nivel 1</b> las intervenciones se enfocan en enseñar una conducta alternativa para que los estudiantes puedan aprender y demostrar una conducta segura, respetuosa y responsable. Los miembros del personal los anima a tratar una variedad de enseñanzas y estrategias de manejo del salón de clase.</p>	<p><b>Nivel 2</b> las intervenciones usualmente involucran el apoyo del personal, tanto como de la escuela y dentro de la comunidad, y/o el administrador. Estas intervenciones se enfocan en incrementar las habilidades del estudiante, el enfoque positivo escolar, y la experiencia positiva en la escuela para que la mala conducta sea menos probable a que continúe o se intensifique.</p>
<p><b>Nivel 3</b> las violaciones pueden involucrar el expulsar al estudiante del entorno escolar por corto plazo dado a la gravedad de la conducta. La duración de la suspensión a corto plazo, si es emitida, tiene que ser limitada lo más que sea posible mientras se maneja la conducta adecuadamente. En el caso de necesidad repetida de suspensión, se debe considerar un plan de apoyo (por ejemplo, plan de intervención, equipo de asistencia estudiantil, recursos comunitarios).</p>	<p><b>Nivel 4</b> las violaciones tienen el potencial de impactar significativamente la seguridad del entorno escolar. Estas violaciones pueden resultar en expulsar al estudiante del entorno escolar dado a la gravedad de la conducta. Tales violaciones pueden envolver la reasignación obligatoria o expulsión del estudiante a otra escuela o a un programa alternativo que proveerá una estructura adicional para enseñar una conducta apropiada.</p>

Violaciones de nivel 3	Nivel 1	Nivel 2	Nivel 3	Nivel 4	Respuesta administrativa	
<b>Agredir, sin lesión</b> Tratar de causar lesión a otra persona, incluyendo al personal; a sabiendas e intencionalmente usar fuerza que coloque a otra persona en una aprehensión razonable de una lesión personal inminente			•	•		
<b>“Bullying” (Acoso)</b> Cualquier patrón constante e intencional de expresión por escrito o verbal, abuso electrónico, actos físicos o gestos destinados a causar angustia/daño a uno o más estudiantes e incluye un desbalance de poder			•	•	•	Se seguirán los procedimientos de reporte e intervención de OPS, según corresponda
<b>Daño a la escuela, al personal, o propiedad estudiantil</b> consciente o negligentemente causar o tratar de causar daño			•	•		Es posible que se requiera restitución, se pueden aplicar consecuencias adicionales si no se realiza la restitución
<b>Posesión o bajo la influencia de drogas</b> Drogas, bebidas alcohólicas, sustancias controladas o de imitación, u otros químicos que alteren el humor * ver glosario, página 15	•	•	•	•		Se puede contactar a la policía
<b>Declaraciones falsas en contra del personal</b> Cualquier acusación falsa a sabiendas o imprudentemente contra un miembro del personal, escrita, hablada o comunicada de otra manera que sea perjudicial para la reputación del miembro del personal, o que pueda impedir la capacidad del miembro del personal para realizar las tareas asignadas			•	•	•	
<b>Pelea, grave</b> Combate mutuo físico que resulto en lesión o en una interrupción sustancial al entorno escolar involucrando a un número grande de estudiantes, y/o resulte en la posibilidad de que la pelea continúe * ver glosario, página 15				•	•	Se puede contactar a la policía
<b>Acoso</b> Cualquier material o comportamiento físico, verbal, gráfico, electrónico o escrito, que puede estar relacionado, entre otros, con la discapacidad, el género, la raza, el color, el origen nacional, la identidad de género, la orientación sexual, la edad, la religión o el estado civil de una persona que tiene el efecto de crear un ambiente escolar intimidatorio, hostil u ofensivo* ver glosario, página 16			•	•	•	Se puede contactar a la policía
<b>Acoso sexual</b> El acoso sexual incluye la conducta escrita, verbal o física no deseada basada en el sexo, incluyendo la identidad de género y la orientación sexual que crea un entorno escolar intimidante, hostil u ofensivo* ver glosario, página 16			•	•	•	Se puede contactar a la policía Informar al coordinador del Título IX de OPS
<b>Indecencia pública</b> Conducta descrita en el Estatuto de Nebraska 28-806 excepto que esta violación de la ley se aplicará solo a estudiantes de al menos 12 años de edad. Para estudiantes menores de 12 años, pueden aplicarse quebrantamientos de otras reglas. * ver glosario, página 16			•	•	•	
<b>Robo</b> Robar o tratar de robar propiedad	•	•	•			Es posible que se requiera restitución, se pueden aplicar consecuencias adicionales si no se realiza la restitución
<b>Amenazas o intimidación</b> El uso de violencia, fuerza, intimidación o conducta similar de una manera que constituya una interferencia sustancial con los propósitos escolares. Amenazas pueden incluir conducta, verbal, por escrito y o acción física			•	•	•	Se realizará una evaluación del peligro
<b>Actividad ilegal</b> Participar en cualquier actividad prohibida por la ley estatal o federal y que no esté incluida específicamente en este <b>Código</b> que cree un peligro potencial en el entorno escolar o interfiera con los propósitos escolares			•	•	•	Se puede contactar a la policía

Para más información acerca de las violaciones repetidas, consulte la página 11 y una nota referente al nivel de respuesta, consulte la página 3. Las definiciones completas de todas las infracciones se pueden encontrar en el glosario, a partir de la página 12.



## NIVEL 4

### Intervenciones y respuestas

Esta lista de intervenciones no está planeada para ser exhaustiva, tampoco todas las Escuelas Públicas de Omaha tendrán acceso a cada intervención enlistada. El personal escolar buscará implementar las intervenciones que parezcan apoyar más efectivamente una conducta positiva para el estudiante específico bajo las circunstancias específicas.

Las violaciones de nivel 4 tiene el potencial de afectar significativamente la seguridad del entorno escolar. Estas violaciones pueden resultar en la expulsión del estudiante del entorno escolar dado a la gravedad de la conducta. Tales violaciones pueden involucrar la reasignación de un estudiante para otra escuela o para un programa alternativo que proveerá una estructura adicional para enseñar la conducta apropiada. Estas intervenciones están enfocadas en mantener la seguridad de la comunidad escolar y corregir la conducta auto destructiva y peligrosa.

Suspensión de largo plazo puede ser aplicada cuando sea factible reintegrar al estudiante en el entorno escolar. La reasignación puede aplicar cuando malas conductas crónicas están presentes y el personal escolar ha documentado esfuerzos para intervenir y apoyar la conducta aceptable. La expulsión puede ser aplicada cuando la presencia del estudiante en la escuela es considerada demasiado peligrosa o perjudicial para que el personal mantenga un clima seguro y positivo.

Al regreso a un entorno escolar tradicional después de una reasignación o expulsión, el personal escolar establecerá un plan de apoyo (ej. un plan de intervención) por el éxito continuo del estudiante en la escuela.

Las intervenciones para las violaciones nivel 4 puede incluir, pero no limitado a:

- Intervenciones de todos los niveles previos
- Notificación al padre(s)/tutor(es)
- Suspensión a largo plazo o reasignación
- Expulsión
  - Para los estudiantes en los grados K-6, la expulsión no será una consecuencia por una violación del **Código de Conducta Estudiantil** excepto en casos de saber e intencionalmente poseer un arma de fuego.
- Referencia al equipo IEP (estudiantes con discapacidades) para determinación de la manifestación
- Asignación educacional alternativa
  - Escuela Preparatoria (grados 9-12)
  - Escuela Secundaria (grados 6-8)
- Comunicación con las autoridades (como sea necesario)

## Intervenciones y respuestas por nivel

**Nivel 1** las intervenciones se enfocan en enseñar una conducta alternativa para que los estudiantes puedan aprender y demostrar una conducta segura, respetuosa y responsable. Los miembros del personal los anima a tratar una variedad de enseñanzas y estrategias de manejo del salón de clase.

**Nivel 3** las violaciones pueden involucrar el expulsar al estudiante del entorno escolar por corto plazo dado a la gravedad de la conducta. La duración de la suspensión a corto plazo, si es emitida, tiene que ser limitada lo más que sea posible mientras se maneja la conducta adecuadamente. En el caso de necesidad repetida de suspensión, se debe considerar un plan de apoyo (por ejemplo, plan de intervención, equipo de asistencia estudiantil, recursos comunitarios).

**Nivel 2** las intervenciones usualmente involucran el apoyo del personal, tanto como de la escuela y dentro de la comunidad, y/o el administrador. Estas intervenciones se enfocan en incrementar las habilidades del estudiante, el enfoque positivo escolar, y la experiencia positiva en la escuela para que la mala conducta sea menos probable a que continúe o se intensifique.

**Nivel 4** las violaciones tienen el potencial de impactar significativamente la seguridad del entorno escolar. Estas violaciones pueden resultar en expulsar al estudiante del entorno escolar dado a la gravedad de la conducta. Tales violaciones pueden envolver la reasignación obligatoria o expulsión del estudiante a otra escuela o a un programa alternativo que proveerá una estructura adicional para enseñar una conducta apropiada.

<b>Violaciones de nivel 4</b>	<b>Nivel 1</b>	<b>Nivel 2</b>	<b>Nivel 3</b>	<b>Nivel 4</b>	<b>Respuesta administrativa</b>
<b>Incendio</b> Intencionalmente provocar o tratar de provocar un incendio en la propiedad escolar		•	•	•	Contacto con el investigador de incendios Se realizará una evaluación del peligro
<b>Agresión con lesión (Intencional)</b> Agresión de otra persona, incluyendo al personal, cuando el estudiante consciente e intencionalmente usa fuerza para causar lesión personal			•	•	Se puede contactar a la policía
<b>Falsa alarma/Amenaza de bomba</b> Causando una interrupción sustancial al ambiente escolar y/o poner estudiantes en riesgo al hacer reportes falsos o activar una alarma		•	•	•	Se puede contactar a la policía
<b>Arma de fuego</b> Posesión consciente e intencionalmente, usar o transferir un arma de fuego como está definido en 18 U.S. Código 921 (vea la definición de arma de fuego en la sección de glosario en la página 17)					Según la ley federal, expulsión por un año de calendario; Se contactará a la policía Se realizará una evaluación del peligro
<b>Venta, distribución, intento de distribución, o tratar de distribuir bebidas alcohólicas o una sustancia controlada/imitación</b>			•	•	Se contactará a la policía
<b>Agresión sexual</b> Agresión sexual en el primer o segundo grado como es definido en los estatutos Nebraska 28-319 al 28-320.01 *vea el glosario en la página 17				•	Reasignación obligatoria lejos de la víctima o expulsión / Se contactará a la policía/ Informar al coordinador del Título IX de OPS
<b>Arma (que no sea arma de fuego)</b> Posesión, manejo, transmisión o uso consciente e intencional de cualquier cuchillo o arma peligrosa (consulte la página 18 del glosario para ver la lista y la definición de un arma)				•	Se puede contactar a la policía Se realizará una evaluación del peligro

Para obtener una nota sobre el nivel de respuesta, consulte la página 3.

Las definiciones completas de todas las infracciones se pueden encontrar en el glosario, iniciando en la página 12.

### **Violación de las reglas repetidamente**

Referente a la violación de las reglas a cualquier nivel, puede ser relevante que el estudiante haya cometido la mismo, o similar, violación varias veces durante el mismo año escolar. En tal caso, violaciones repetidas pueden sumarse como violación secundaria. Violaciones repetidas no serán usadas como una violación principal o sola. Habrá momentos donde las violaciones repetidas justifican un nivel más alto de respuesta que el indicado en este **Código**.

## Glosario

### Violaciones de nivel 1

#### Haciendo trampa o plagio

Deshonestidad académica incluyendo, pero no limitada, a copiar el trabajo de otros en trabajos escolares o exámenes, y usando las ideas de escritura de otra persona

#### Interrupción en el salón de clase/otra conducta que altere el entorno escolar

Comportándose de tal manera que interfiere con la enseñanza y el aprendizaje

#### Irrespetuoso con adultos/otros

Usar palabras o acciones que indican falta de respeto o cortesía

#### Involucrarse en un conflicto verbal

Interrumpir el entorno escolar participando en una fuerte discusión que incluye comentarios despectivos o discusiones sobre posibles conflictos físicos

#### Tardanzas excesivas a clase y “Hall Sweep”

Llegar tarde a la clase excesivamente, como es determinado por procedimientos individuales escolares o si se le encuentra en el pasillo por el personal escolar después de que la campana de tardanza suena

#### Incumplimiento de la detención

El estudiante no cumple una detención asignada, ya sea que esté programada durante el día escolar o después del horario escolar

#### Mal uso del pase/fuera del área

El estudiante está fuera de su área asignada durante el día escolar, usa el pase del pasillo en una manera por el cual no fue asignado

#### Vestimenta inapropiada

No se aceptan en la escuela palabras o imágenes que promuevan el consumo de alcohol, drogas, armas, insulten o degraden a otros, o interrumpan el ambiente escolar.

\* ver también Vestuario y apariencia personal, en la página 22

#### Lenguaje inapropiado

Uso inapropiado de palabras y temas de conversación en la escuela

#### Insubordinación/Incumplimiento con expectativas de conducta

Incumplimiento de las instrucciones del personal de la escuela cuando el comportamiento actual impide el éxito del estudiante o afecta el aprendizaje

#### Estacionamiento, no autorizado

Estacionarse en un área no autorizada en la propiedad escolar

#### Absentismo

Ni la familia ni oficiales escolares saben dónde está el estudiante o el estudiante se niega a asistir a la escuela o clase

### Violaciones de nivel 2

#### Ausencia o tardanza, excesiva

**Ausencia:** El distrito puede reportar al fiscal del condado cuando la escuela ha documentado sus esfuerzos, como es requerido por el plan de colaboración, y no ha tenido éxito en mejorar la asistencia regular, y el niño ha estado ausente por más de veinte días por año. La escuela debe también notificar a los padres/tutores antes de referirlo al fiscal del condado. Una referencia no puede ser hecha a la oficina del fiscal del condado hasta por lo menos de 20 días de ausencia acumulada; sin embargo, la escuela puede involucrar al fiscal del condado en cualquier momento en el proceso de abordar las ausencias del estudiante. Para más información vea la “Política de ausencia estudiantil”.

**Tardanzas:** Los estudiantes que llegan a clase después de que la clase haya comenzado o dejan la escuela antes del final del día se les calculará el tiempo total perdido y se convertirá en una ausencia cuando sea igual a la duración del día escolar. Las tardanzas repetidas serán reportadas a los padres/tutores.

#### Mal conducta en el autobús

Cualquier ofensa cometida por un estudiante en algún autobús propiedad del distrito, rentado o contratado el cual es usado con propósito escolar deberá tener el mismo nivel de intervención o respuesta de la misma manera como si la ofensa se hubiera cometido en la escuela asignada del estudiante; este incluirá actividades en el autobús las cuales

no son seguras y que se reúse a seguir las instrucciones del conductor o asistente. También vea “Reglas de Conducta para los estudiantes que reciben el transporte del distrito” en la página 21.

#### Manejando sin cuidado

Manejar en terreno escolar sin cuidado o sin precaución poniendo en peligro a una persona o propiedad.

#### Exposición a fluidos corporales

Intencionalmente crear o tratar de crear una exposición a fluidos corporales, incluyendo, pero no limitados a escupir, aventar, embarrar u de otra manera dispersar fluidos corporales en otra persona por cualquier razón. Fluidos corporales significa cualquier secreción producida naturalmente o producto de desecho generado por el cuerpo humano y debe incluir, pero no está limitado a, cualquier cantidad de sangre humana, orina, saliva, mocos, vomito, fluido seminal o heces.

#### Pelea, menos seria

Combate mutuo físico que no resulta en lesión o una interrupción substancial al entorno escolar, aparte de la interrupción de la misma pelea; cualquier pelea, ya sea más seria o menos seria, puede ser castigado más severamente si los estudiantes que están peleando no dejan de pelear cuando un empleado escolar les ordena que paren.

## Mal uso de computadoras, aparatos digitales, o la red (Network)

El uso de las computadoras, o aparatos digitales, ya sea solo, o como parte del área de la red local, o como parte de una gran área de la red tal como el Internet, es un privilegio, no es un derecho, y debe de ser consistente y manejado con los objetivos educacionales de las Escuelas Públicas de Omaha. Cualquier uso que sea inconsistente con estos objetivos está prohibido.

Las computadoras y todas las redes asociadas, instalaciones de comunicación, almacenamiento de datos y dispositivos de transferencia, impresoras, escáner, periférico, y otros equipos o instalaciones asociados (llamados como “instalaciones de computación”) son propiedad del distrito escolar. El distrito escolar ejerce un control exclusivo sobre la propiedad escolar y los estudiantes no deben esperar privacidad sobre el uso de cualquier instalación de computación porque la propiedad escolar está sujeta a examinación e inspección en cualquier momento por oficiales escolares. Esta búsqueda e inspección incluye, pero no está limitada a correspondencia electrónica, acceso al Internet, archivo, transferencia y cualquier computación personal, comunicación y dispositivos de almacenamiento de datos usados en conjunción con las instalaciones de computación. Si el aparato está conectado a la red del distrito, este está bajo la política de uso aceptables al igual que como las reglas de BYOD (Traiga su propio aparato) definido por el BYOD de las escuelas. Los estudiantes son responsables por cualquier uso de las instalaciones de computación hechos por o por medio de su cuenta, sin importar si está en la escuela o en la casa. Los estudiantes son responsables del contenido de los archivos asignados a ellos. Los estudiantes quienes usan computadoras conectadas a Internet, en la red Internacional, tienen acceso a computadoras y gente por todo el mundo. Existen lugares en el Internet que contienen materiales ilegales, indecentes, difamatorios, erróneos y ofensivos. Las Escuelas Públicas de Omaha no permiten acceso a materiales inapropiados a los estudiantes, y se mantiene una programación almacenada en la computadora diseñado para prevenir que los estudiantes tengan acceso a tales materiales. Las Escuelas Públicas de Omaha también reconocen que no se puede controlar la información en otros sistemas de computadora y que físicamente no es posible seleccionar todos los materiales e información inapropiada. Todas las actividades de Internet de los estudiantes están sujetas a ser monitoreadas.

Es la responsabilidad principal de los padres/tutores establecer y transmitir los estándares que su estudiante debe seguir. En apoyo de los padres/tutores, las Escuelas Públicas de Omaha harán cumplir los estándares mínimos de uso apropiado de la computadora que se establecen a continuación. Si un estudiante usa una computadora o Internet de manera inapropiada, el estudiante estará sujeto a las acciones disciplinarias establecidas anteriormente.

El uso inapropiado de las computadoras se define así:

- La creación, exhibición, acceso, transmisión, recepción, intercambio o distribución, de cualquier texto, imagen o sonido que sea indecente, obsceno, racista, que se base en el sexo de la persona, perversamente vulgar,

difamatorio, ilegal o que provoque daño así mismo o a otros, o de otra manera en violación de la política de seguridad de internet de las escuelas públicas.

- El uso de computadoras o redes para acosar o amenazar a individuos o grupos.
- Destrozar las instalaciones de computación. Esto incluye **cualquier intento de alterar o destruir información de otra persona o poner en peligro la integridad de una computadora** o su red o la información archivada sobre el mismo, (se incluye la introducción de cualquier virus, bomba de tiempo, caballo de Troya o su parecido), cualquier borradura o alteración de los archivos e información del sistema y daño al equipo. También se define como vandalismo examinar o copiar archivos no autorizados o datos pertenecientes a otros.
- La violación de la Ley de los derechos de autor. Esto incluye el uso de copias no autorizadas de programación almacenada en la computadora y de hacer, transmitir, recibir, intercambiar, y/o distribuir copias no autorizadas de la programación almacenada. El violar las leyes del derecho del autor será considerado robo.
- Plagiar materiales con derecho de autor basado en la computadora en reportes y tareas es también definido como uso inapropiado.
- Adquirir o intentar adquirir acceso no autorizado a las computadoras, redes o expedientes e información de la computadora. Esto incluye, pero no se limita a, exceder la autoridad otorgada o intentar evadir las restricciones de seguridad o el software diseñado para prevenir o vigilar el acceso inapropiado al Internet o a la red.
- Adquirir o intentar adquirir acceso no autorizado a una cuenta personal o expediente de otra persona.
- Falsificación o interferencia con mensajes del correo electrónico. Esto incluye la personificación de otra persona mientras manda mensajes electrónicos, usando un nombre falso o anónimo, edad, sexo o identificador, al igual que la lectura, el borrar, el copiar y/o la modificación de cualquier otro mensaje electrónicos de otra persona.
- El uso de computadoras o redes para cometer, facilitar, estimular o promover actos ilegales.
- El uso de las computadoras o redes para cometer, facilitar, estimular y promover el uso no autorizado o fraudulento de las tarjetas de crédito.
- El uso de computadoras o red para un propósito no educacional, tal como: propósitos de publicidad o comercial o para cualquier otro **propósito no educacional**, al menos que sea con el objetivo educacional/aprender, etc. por las Escuelas Públicas de Omaha.
- El darle a otro individuo la clave personal o permitirle usar una cuenta personal.
- El introducir a sabiendas, materiales prohibidos por las Escuelas Públicas de Omaha en las computadoras de la escuela y/o sistemas por cualquier vía de correo electrónico. Esto se define como indecente, obsceno, racista, discriminatorio basándose en el sexo de la persona, perversamente vulgar, difamatorio, ofensivo, o materiales ilegales o que provoquen daños así mismos o a otros.

Dependiendo en el incidente, se puede contactar a la policía.

### **Poseción de literatura, materiales o imágenes electrónicas obscenas o pornográfica**

A los estudiantes se les prohíbe poseer libros, revistas, fotos o cualquier otro material, obsceno o pornográfico de cualquier tipo. El tomar, repartir, transferir o compartir imágenes ilegales o fotografías de obscenidad, pornografía, lascivos, ya sea por transferencia de información electrónica o de otra manera (usualmente llamado textear, “sexting”, correo electrónico, etc.) puede constituir un crimen bajo la ley estatal y/o federal. Cualquier persona tomando, repartiendo, transfiriendo, o compartiendo imágenes ilegales o fotografías de obscenidad, pornografía, lascivos; estarán sujetos a procedimientos disciplinarios del distrito escolar, y se reportará a las autoridades correspondientes y/o cualquier otra agencia estatal o federal apropiada, la cual puede resultar en el arresto, prosecución criminal y estar de por vida en los registros de ofensores sexuales.

### **Conducta negligente**

La negligencia implica ocasionar un riesgo injustificado de daños a otros y una indiferencia al riesgo conscientemente (y algunas veces deliberadamente) sin importarle o ser indiferente al riesgo, resultando en distracción sustancial.

### **Conducta negligente la cual resulta en lesión personal**

La negligencia implica ocasionar un riesgo injustificado de daños a otros y una indiferencia al riesgo conscientemente (y algunas veces deliberadamente) sin importarle o ser indiferente al riesgo, resultando en lesión personal. El término lesión personal significa dolor físico, enfermedad, o cualquier impedimento de una condición física.

### **Rehusarse a cooperar con el personal administrativo escolar**

Un estudiante, que ya ha sido enviado a la oficina por mala conducta y continúa sin cumplir con las instrucciones del personal.

### **Uso de tabaco y dispositivos de vapor**

Incluye a los estudiantes que usen tabaco, dispositivos de vapor o cualquier producto que pueda usarse para distribuir tabaco en cualquier forma, incluido el uso de productos de vapor, sistemas electrónicos de suministro de nicotina o

productos alternativos de nicotina mientras se encuentran en el edificio escolar, o en terrenos escolares o en actividades escolares; está prohibido el uso de tabaco por parte de los estudiantes en la escuela o en los terrenos de la escuela o en las actividades escolares; Esta práctica está de acuerdo con los estatutos estatales y municipales que prohíben a los menores comprar y usar tabaco y de acuerdo con las directivas del Departamento de Bomberos.

Tenga en cuenta que el vapeo de sustancias que no sean tabaco puede resultar en la aplicación de infracciones adicionales que pueden merecer un mayor nivel de respuesta. Se ha demostrado que los dispositivos de vapor activan los sistemas de alarma contra incendios de edificios. Tenga en cuenta que el uso de dispositivos de vapor en las instalaciones puede resultar en la aplicación de infracciones adicionales. **Vea Falsa Alarma/amenaza de bomba**, página 16.

### **Allanamiento**

Ingresar o permanecer en cualquier propiedad del distrito escolar o propiedad donde se lleve a cabo un evento escolar sin autorización y sin un propósito legítimo para ingresar. La policía puede ser contactada.

### **Entrada no autorizada**

Permitir o ayudar a cualquier persona a ingresar a un edificio del distrito que no sea a través de las entradas designadas o que viole cualquier método de seguridad establecido. La policía puede ser contactada.

### **Uso de cámara, aparato de video, aparato personal, no autorizado que están conectados a la red de la escuela/distrito, teléfono celular o aparato de grabación**

A los estudiantes se les prohíbe el uso de aparatos de cámaras/video sin autorización del personal escolar. La escuela no se hace responsable por teléfonos celulares personales, y aparatos de comunicación electrónicos que estén presentes en el plantel. Refiérase a la sección: **guía para estudiantes de celulares/ aparatos portátiles**.

### **Vulgaridad/blasfemia**

Lenguaje por escrito y oral que es repugnante y/o repulsivo, pero no constituye acoso.

---

## **Violaciones de nivel 3**

### **Agredir, sin lesión**

Consiente e intencionalmente usar fuerza y/o tratar de causar lesión al personal escolar, voluntario, otra persona, o estudiante; colocar intencionalmente a esta persona en un temor razonable de daño personal inminente. Un intento del estudiante puede ser inferida de las palabras y actos del estudiante.

### **“Bullying” (acoso)**

Cualquier patrón continuo intencional de expresión por escrito o verbal, abuso electrónico, actos físicos o gestos con intención de causar estrés/daño hacia uno o más estudiantes e incluye un desbalance de poder; vea el estatuto revisado de Nebraska 79-267 (72-2, 137). Intimidar basado en una discapacidad, sexo, raza, color, origen nacional, identidad

de sexo, orientación sexual, edad, religión, o estatus marital constituye una violación de las políticas de la junta directiva prohibiendo discriminación o acoso ilegal. Para apoyo con reclamos de discriminación por favor contacte la oficina de equidad y diversidad al 3215 Cuming St., Omaha, NE 68131 (531)299-0307 o [equityanddiversity@ops.org](mailto:equityanddiversity@ops.org).

### **Política de prevención del “bullying” acoso No. 5415**

Uno de los principios básicos de las Escuelas Públicas de Omaha es tener estudiantes seguros, saludables y comprometidos.

La administración y el personal deben implementar estrategias y prácticas para reforzar y apoyar una cultura escolar positiva. Esto alientará a los estudiantes a participar en comportamientos positivos que incluyen: empatía, cooperación, trabajo en



equipo, resolución de problemas y autocontrol.

La administración y el personal deben implementar estrategias y prácticas para identificar y prevenir comportamientos inapropiados por parte de todos los estudiantes, incluida la educación para la prevención del acoso escolar para todos los estudiantes. Los comportamientos inapropiados incluyen acoso, intimidación y hostigamiento. Intimidación significa cualquier patrón continuo de abuso físico, verbal o electrónico en los terrenos de la escuela, en un vehículo propio, alquilado o contratado por la escuela que se utiliza para un propósito escolar por parte de un empleado de la escuela o su designado, o en actividades o eventos deportivos patrocinadas por la escuela.

El distrito escolar debe revisar la política de prevención de bullying anualmente.

### Formas de Bullying (acoso)

- Bullying físico – Golpes, patadas, tirones de pelo, empujones o cualquier agresión física.
- Bullying verbal - burlas, insultos, humillaciones u otro comportamiento que hiera deliberadamente los sentimientos de los demás.
- Bullying sexual – cualquier comportamiento de intimidación, ya sea físico o no físico, que se base en el sexo, incluida la identidad de género y la orientación sexual (consulte con el Coordinador del Título IX para conocer el proceso de denuncia formal).
- Bullying emocional o de exclusión – iniciar rumores, decirles a otros que no sean amigos de alguien, poner los ojos en blanco u otras acciones que harían que alguien se quedara sin amigos o fuera intencionalmente excluido.
- Cyber-bullying – Usar aparatos electrónicos tales como computadores, teléfonos celulares y localizadores para intimidar a otros a través de métodos tales como el publicar comentarios, declaraciones, o fotos en blogs o sitios de internet, mensajes de texto, mensajes instantáneos y correo electrónico.

### Razón fundamental

La legislatura estatal de Nebraska encuentra y declara que:

- (a.) El acoso interrumpe la capacidad de una escuela para educar a los estudiantes; y
- (b.) El acoso amenaza la seguridad pública al crear una atmósfera en la que dicho comportamiento puede convertirse en violencia.

El 1 de julio de 2009 o antes, cada distrito escolar deberá desarrollar y adoptar una política sobre la prevención y educación del acoso escolar para todos los estudiantes. El distrito escolar revisará esta política anualmente.

### Daño a la escuela, al personal, o propiedad estudiantil

Consciente o negligentemente causar o tratar de causar daño. Cualquier estudiante que conscientemente cause o asista en causar daño o trate de causar daño de cualquier manera a cualquier propiedad, real o personal, está sujeto a acción disciplinaria. El padre(s)/tutor(es) debe también ser responsable con el distrito escolar por toda la propiedad que pertenece al distrito, prestada al estudiante la cual es devuelta al distrito dañada. La restitución puede ser requerida. Restitución es la acción de pagar por los bienes o propiedad dañada la cual puede incluir, pero no está limitada a, reemplazo monetario,

ofrecer un artículo de valor similar, o estar de acuerdo con una contribución alternativa a la persona o institución impactada.

### Poseción o bajo la influencia de drogas

Drogas, bebidas alcohólicas, sustancias controladas o de imitación u otras sustancias químicas que alteran el estado de ánimo.

Poseción incluye poseer a sabiendas y voluntariamente, tomar, recibir o manipulación de drogas, bebidas alcohólicas o sustancias controladas/imitación.

Un estudiante es considerado estar bajo la influencia cuando hay una evidencia que el estudiante consumió una bebida alcohólica o una sustancia controlada/imitación y el estudiante muestra un deterioro en la habilidad de pensar y actuar correcta y eficazmente.

Evidencia de consumo puede incluir el olor de alcohol en el aliento del estudiante, el olor a marihuana en el aliento del estudiante o en la persona, otros signos físicos de consumo o el testimonio de testigos de confianza que el estudiante si consumió alcohol o sustancia controlada/imitación antes de ir a la escuela o en un vehículo propiedad, rentado o contratado por la escuela o el distrito para un propósito escolar o un vehículo manejado para un propósito escolar por un empleado o su designado o asistiendo a una actividad o evento atlético patrocinado por la escuela.

Evidencia del deterioro de la habilidad del estudiante para pensar y actuar correcta y eficazmente puede incluir cambios de humor rápidos, vomitar, balbuceo de palabras, falta de control motor y balance, ojos vidriosos y dificultad para orientarse en tiempo y lugar.

Está prohibido el uso de drogas, alcohol, sustancia controlada, imitación de droga, o abuso de sustancia no controlada dentro de la escuela, en el territorio de la escuela o actividades escolares.

- Se contactará a los padres/tutores y se les proporcionarán recursos escolares y comunitarios para apoyar el abuso de sustancias.
- Las infracciones repetidas pueden aumentar la gravedad de la respuesta para incluir una recomendación de reasignación obligatoria a otra escuela o programa.
- Se puede contactar a la policía.

\* Ver también Tabaco, alcohol, drogas en la página 14.

### Declaraciones falsas en contra del personal

Cualquier acusación falsa a sabiendas o imprudentemente contra un miembro del personal, escrita, hablada o comunicada de otra manera que sea perjudicial para la reputación del miembro del personal, o que pueda impedir la capacidad del miembro del personal para realizar las tareas asignadas.

### Pelea, grave

Combate físico mutuo que resulta en lesión, crea interrupción sustancial involucrando números grandes de estudiantes, y/o da como resultado la posibilidad de que continúe la pelea. Cualquier pelea, ya sea más seria o menos seria, puede ser castigada si los estudiantes que están peleando no paran de pelear cuando el personal les pida que paren. Citar que el estudiante se estaba defendiendo a sí mismo al responder con un combate físico no puede considerarse una defensa contra un cargo **de Pelea, Grave**



## Acoso

El acoso y hostigamiento incluye cualquier conducta física o verbal, o material escrito, el cual puede estar relacionado, pero no limitado a su discapacidad, sexo, raza, color, nacionalidad, identidad sexual, orientación sexual, edad, religión, origen, o estado civil y el cual tenga el efecto de crear un entorno escolar que intimide, sea hostil u ofensivo. Para apoyo con las quejas de acoso por favor contacte la Oficina de Equidad y Diversidad al 3215 Cuming St, Omaha, NE 68131 (531-299-0307) o [equityanddiversity@ops.org](mailto:equityanddiversity@ops.org).

Los ejemplos de acoso u hostigamiento prohibidos incluyen, pero no quedan limitados a los siguientes:

- Apodosos o burlas basándose en la discapacidad, sexo, raza, color, nacionalidad, identidad sexual, orientación sexual, edad, religión, origen, o estado civil de una persona.
- Lenguaje de cualquier naturaleza incluyendo insultos en las paredes (grafiti) que desacrediten o humillen a otros a causa de su discapacidad, sexo, raza, color, nacionalidad, identidad sexual, orientación sexual, edad, religión, origen o estado civil.
- Cualquier otra conducta verbal o física que, juzgada desde la perspectiva de una persona razonable con la misma discapacidad, género, raza, color, origen nacional, identidad de género, orientación sexual, edad, religión o estado civil, que la persona que afirma ha sido acosada, crea un ambiente escolar hostil.

## Acoso Sexual

El acoso sexual incluye la conducta escrita, verbal o física no deseada basada en el sexo, incluyendo la identidad de género y la orientación sexual que crea un entorno escolar intimidante, hostil u ofensivo. Para apoyo con las quejas de acoso por favor contacte la Oficina de Equidad y Diversidad al 3215 Cuming St, Omaha, NE 68131 (531-299-0307) o [equityanddiversity@ops.org](mailto:equityanddiversity@ops.org)

Ejemplos de acoso sexual prohibido incluye, pero no está limitado a lo siguiente:

- Tocar o agarrar intencionalmente, no deseado, las partes íntimas de otro estudiante o la ropa que cubre las partes íntimas de un estudiante.
- Referencia o gestos sexuales explícitos y ofensivos.

## Indecencia pública

Conducta descrita en el Estatuto de Nebraska 28-806 (excepto que esta violación de la ley se aplicará solo a estudiantes de al menos 12 años de edad. Para estudiantes menores de 12 años, pueden aplicarse quebrantamientos de otras reglas): (1) Una persona comete indecencia pública si tal persona realiza o procura, o asiste a cualquier otra persona a realizar, en un lugar público y donde la conducta puede razonablemente esperarse ser visto por el público: (a) Un acto de penetración sexual; o (b) Exposición de los genitales del cuerpo con intención de afrontar o alarmar a cualquier persona; o (c) Caricia lasciva o acariciar el cuerpo de otra persona del mismo sexo o del sexo opuesto. (2) La indecencia pública es un delito menor de Clase II para personas mayores de 18 años. Para estudiantes de 18 años de edad o más, se contactará a la policía.

## Robo

Robar o intentar robar propiedad. Los padres/tutores también tienen la responsabilidad de toda la propiedad que pertenezca al Distrito Escolar, la cual haya sido prestada al estudiante y que no la devuelva cuando se le requiere por el empleado autorizado del Distrito. Se puede requerir una restitución, si la restitución no es hecha se puede aplicar consecuencias adicionales. Restitución es la acción de pagar por los bienes o propiedad dañada la cual puede incluir, pero no está limitada a, reemplazo monetario, ofrecer un artículo de valor similar, o estar de acuerdo con una contribución alternativa a la persona o institución impactada.

## Amenazas o intimidación

El uso de violencia, fuerza, intimidación o conducta similar de una manera que constituya una interferencia sustancial con los propósitos escolares y el cual no está específicamente prohibido por otros reglamentos del **Código de Conducta Estudiantil**. Amenazas pueden incluir conducta, verbal, por escrito y o acción física. Se realizará una evaluación del peligro.

## Actividad ilegal

Involucrarse en cualquier actividad prohibida por las leyes estatales y federales de Nebraska, y que no están de otra manera incluida en este Código de conducta estudiantil, el cual crea un peligro potencial en el entorno escolar o que interfiere con la escuela; Puede contactarse a la policía.

## Violaciones de nivel 4

### Incendio provocado

Prender o intentar prender fuego intencionalmente en o dentro de la propiedad escolar. Se contactará al Investigador de incendios. Se realizará una evaluación del peligro.

### Agresión con lesión (Intencional)

Agredir a un estudiante, empleado de la escuela, visitante o voluntario, donde el estudiante ha usado la fuerza a sabiendas e intencionalmente para causar lesiones personales. La intención de un estudiante se puede inferir de las palabras y los actos del estudiante. El término lesión personal significa dolor físico, enfermedad o cualquier deterioro de la condición física.

### Falsa alarma/amenaza de bomba

Causar una interrupción sustancial al entorno escolar y/o colocar a los estudiantes en un riesgo al hacer un reporte falso o activar una alarma. Se puede contactar a la policía.

### Arma de fuego

Posesión, uso o transmisión consciente e intencional de un arma de fuego como se define en el Código 18 de EE. UU. 921. Bajo el reglamento 18 U.S.C. 921 las siguientes son armas de fuego:

1. Cualquier arma (incluyendo pistolas de salva) que pueda estar diseñada o que pueda fácilmente estar convertida o arrojar un proyectil con la acción de un explosivo.
2. La estructura, o receptor de estas armas;
3. Cualquier mofle o silenciador de armas; o
4. Cualquier mecanismo destructivo que incluya:
  - a. Cualquier gas explosivo, incendiario o venenoso –
    - i. una bomba,
    - ii. granada,
    - iii. cohete con más de cuatro onzas de pólvora propulsora,
    - iv. proyectil con una carga explosiva o incendiaria,

- v. mina, o
- vi. dispositivo similar a cualquiera de los dispositivos descritos en las cláusulas anteriores;
- b. Cualquier tipo de arma conocida por cualquier nombre que pueda arrojar un proyectil por la acción de un explosivo u otro propulsor, y que tenga un cañón con un diámetro de más de una pulgada y media de diámetro, y
- c. Cualquier combinación de piezas diseñadas o destinadas a usarse para convertir cualquier dispositivo en cualquier dispositivo destructivo descrito en el subpárrafo (a) o (b) y a partir del cual se pueda ensamblar fácilmente un dispositivo destructivo. El término “dispositivo destructivo” no incluirá ningún dispositivo que no esté diseñado o rediseñado para su uso como arma; cualquier dispositivo, aunque originalmente diseñado para su uso como arma, que se rediseña para su uso como dispositivo de señalización, pirotécnico, lanzacabos, seguridad o similar; excedentes de artillería vendidos, prestados o entregados por el Secretario del Ejército de conformidad con las disposiciones de la ley federal; o cualquier otro dispositivo que el Secretario del Tesoro determine que no es probable que se use como arma, o es una antigüedad.

El término “arma de fuego” no incluye un arma de fuego antigua.

Pistolas, incluyendo armas de fuego, pistolas de salva, pistolas de pintura, pistolas de aire, pistola de dardos, las cuales no son armas de fuego como es definida arriba son consideradas armas peligrosas. Los estudiantes están prohibidos a poseer, usar o transmitir cualquier pistola consciente e intencionalmente. Se realizará una evaluación del peligro.

Por ley federal, expulsión por un año de calendario. Se contactará a las autoridades correspondientes.

### **Venta, distribución, intento de distribución, o tratar de distribuir bebidas alcohólicas o una sustancia controlada/imitación**

Evidencia de un intento o tratar distribuir puede incluir, pero no está limitada a las siguientes:

- Posesión de cantidades de sustancias prohibidas más grande que aquella que razonablemente se consideran por uso personal.
- Posesión de parafernalia asociada con la distribución de las sustancias prohibidas, tales como, pero no limitadas a la posesión de balanza, bolsas y papel aluminio.
- Evidencia de un intercambio de sustancias prohibidas.

Una **imitación de sustancia controlada** es una sustancia que se ve como una droga ilegal y se dice ser una droga ilegal, pero no es una droga ilegal. Lo siguiente es considerado en determinar si una pastilla en particular es una imitación de sustancia controlada:

1. Se dice que la sustancia produce el mismo efecto o parecido de la droga o sustancia ilegal;
2. La persona que lo tiene o quien lo está distribuyendo dice que es una droga ilegal específica;

3. La persona que lo está vendiendo cobra más por pastilla/capsula que por lo que usualmente se vende;
4. La pastilla/capsula esta empaquetada en la misma botella o similar o la caja como la pastilla/capsula de la droga ilegal;
5. La pastilla/capsula se ve igual a la droga ilegal que se dice ser.

Se contactará a las autoridades correspondientes.

### **Agresión sexual**

Agresión sexual en el primer o segundo grado como aparece definido en las leyes de Nebraska 28-319 al 28-320.01.

Agresión sexual o intento de agresión sexual a cualquier persona, es una violación del **Código de Conducta Estudiantil** si se ha presentado una queja por el fiscal en una corte de jurisdicción competente alegando que el estudiante ha agredido sexualmente o intentado atacar sexualmente a cualquier persona.

La agresión sexual o intento de agresión sexual es una violación de este **Código de Conducta Estudiantil**, incluyendo la agresión o el intento de agresión sexual que ocurra fuera del territorio escolar o función, actividad o evento escolar de acuerdo con el estatuto de Nebraska 79-267.

Respuestas obligatorias para esta violación de la ley:

- Se contactará a las autoridades correspondientes.
- Reasignación obligatoria lejos de la víctima o expulsión.
- Reportar todos los incidentes al coordinador del título IX de OPS, 3215 Cuming St. Omaha, NE 68131 (531-299-0307) o [equityanddiversity@ops.org](mailto:equityanddiversity@ops.org).

### **Armas (otras aparte de armas de fuego)**

Se prohíbe a los estudiantes consciente e intencionalmente poseer, manejar, transmitir o usar cualquier instrumento que esta generalmente considerado un arma. Armas peligrosas (otras armas de fuego) deberá incluir: (a) Pistolas, incluye armas de fuego antiguas, pistola de salva, pistolas de pintura, pistolas de aire, pistolas de dardos, las cuales no son definidas como armas de fuego como está definido abajo (b) cuchillos de todo tipo, incluyendo cuchillos de bolsillo, independientemente del tamaño del cuchillo, puñal, o estiletes de cualquier tipo, o cualquier otro instrumento peligroso capaz de infligir una cortada, cuchillada o hacer una herida; o (c) nudillera, manopla de hierro el cual consiste de los anillos en los dedos o protectores hechos de una sustancia dura que esta designada o adaptada para el propósito de infligir una lesión seria en el cuerpo al golpear a una persona con la mano cerrada en los nudillos. (d) De acuerdo con el **Código de Conducta** cualquier objeto que posea el estudiante, y que pueda ser usado para lastimar a otra persona y en ese momento no tenga un propósito escolar será considerado un arma. Los siguientes son ejemplos de objetos generalmente considerados a ser armas: munición, pipas de plomo, cadenas, chacos, estrellas voladoras, dardos, “black-jacks”, herramientas no autorizadas, fuegos pirotécnicos, aerosol de pimienta o gas de pimienta, o químicos.

No es una defensa de un cargo de posesión, manejo, transmisión o uso de un arma que el estudiante no tuvo la intención de lastimar a nadie.

Se puede contactar a la policía. Se realizará una evaluación del peligro.

### **Entrega inmediata de un arma desconocida**

Los estudiantes no pueden tener en su posesión armas de ningún tipo. Si en cualquier momento un estudiante descubre que está en posesión de un arma, el estudiante debe entregar inmediatamente el arma al maestro, consejero, administrador u otro miembro del personal escolar más cercano. Si el

estudiante entrega el arma inmediatamente, no recibirá castigos por poseer un arma. Sin embargo, si el estudiante mantiene el arma en su poder, asiste a más clases, o muestra el arma a otros estudiantes o de otra manera no reporta el arma inmediatamente, estará sujeto a la expulsión como está definido en el **Código de Conducta Estudiantil**. Esta cláusula no aplica a la posesión de un arma de fuego o pistola.

## **Armas - Aviso a todos los estudiantes**

**Los artículos enumerados a continuación se usan comúnmente como herramientas en algunas de sus clases:**

*Ejemplos de algunas, pero no todas, herramientas no autorizadas son: cuchillos exactos, cuchillos de arte, cualquier artículo que tenga una cuchilla, cuchillas de cualquier tipo, tijeras, cuchillos de cocina, leznas, destornilladores, punzones, martillos, mordazas y cualquier otra herramienta que se puede usar en clase.*

**Saca las herramientas de clase o tráelas de casa y se convierten en armas. La posesión de estos artículos puede resultar en la expulsión.**

**¡DETENTE!  
¡Déjalos en clase!  
¡No los traigas!**

De acuerdo con el Código de Conducta cualquier objeto que posea el estudiante, y que pueda ser usado para lastimar a otra persona y en ese momento no tenga un propósito escolar será considerado un arma.

### **POSESIÓN DE ARMAS – Lee cuidadosamente**

Los estudiantes no pueden estar en posesión de armas de ningún tipo. Si en algún momento un estudiante descubre que él o ella tiene posesión de un arma que no sea un arma de fuego/pistola, el estudiante debe entregar inmediatamente el arma al maestro, consejero, administrador u otro miembro del personal escolar más cercano. Si el estudiante entrega un arma inmediatamente, el estudiante no enfrentará las consecuencias por posesión de armas. Sin embargo, si el estudiante continúa en posesión del arma, continúa en otras clases, muestra el arma a otros estudiantes o no reporta el arma inmediatamente, el estudiante estará sujeto a expulsión/consecuencias como se define en el **Código de Conducta**.

## Términos de intervención y respuesta

### Servicio comunitario

Deberes desempeñados por el beneficio de la escuela o la comunidad. Los ejemplos incluyen, pero no están limitados a limpiar, trabajar afuera, o ayudar a los estudiantes o personal.

### Exclusión de emergencia

La recomendación de excluir a un estudiante de la escuela por un periodo de tiempo siempre y cuando la presencia del estudiante en la escuela presenta un peligro hacia el mismo u otros.

### Expulsión

La expulsión significa que un estudiante no puede asistir a ninguna escuela en el distrito por el periodo de expulsión. Esto incluye cualquier función incluyendo ceremonias de graduación, o estar en cualquier propiedad de las Escuelas Públicas de Omaha durante la duración de la expulsión. Sin embargo, un estudiante expulsado puede participar en una escuela alternativa específica del distrito, clase, o programa educativo durante el tiempo de expulsión. Si una mala conducta castigable con expulsión por un semestre ocurre en los últimos 10 días de un semestre, la expulsión será por el resto del semestre y el próximo semestre o escuela de verano y el primer semestre del próximo año escolar. Ningún estudiante debe regresar a la escuela de la cual el estudiante fue expulsado. Cualquier estudiante expulsado más de una vez durante sus años de preparatoria será readmitido a un programa alternativo después de completar su trabajo escolar en un programa de estudiantes expulsados en áreas específicas para las necesidades del estudiante.

### Reasignación

Transferencia obligatoria a otra escuela o programa; ningún estudiante puede regresar a la escuela de la cual fue reasignado.

### Prácticas de restauración

Las intervenciones de conducta son parte del proceso de enseñanza y aprendizaje, para que los estudiantes sean responsables por sus acciones, al proveer oportunidades valiosas para edificar habilidades sociales y emocionales. Están creados en centrarse en la resolución de problemas, la reparación de daños y la restauración de relaciones. Todos los participantes en el proceso tienen voz y son valorados en la resolución para que las relaciones se construyan y fortalezcan en la comunidad escolar.

### Escuela de sábado

La escuela de sábado requiere que el estudiante pase tiempo de un bloque en la escuela el sábado en la mañana. Tiempo exacto será determinado por el director de la escuela. Transportación no se proveerá de ida y vuelta a la escuela de sábado.

### Programas de transición de secundaria/preparatoria

Programas de transición de preparatoria provee intervención de conducta en el edificio. Los estudiantes son asignados en el programa de transición a través de equipo de asistencia estudiantil (SAT) proceso de resolver problemas. Los estudiantes trabajan en el salón de transición para adquirir las habilidades necesarias para tener éxito en un entorno escolar, mientras recibe el apoyo en el camino académico. El personal del salón de transición provee coordinación de intervención para cada estudiante.

### Centro de éxito estudiantil (siglas en inglés SSC) / Centro de acción positiva (siglas en inglés PAC)

SSC/PAC es una opción de suspensión dentro de la escuela, proporcionada a los estudiantes como un esfuerzo para mantener a los estudiantes en la escuela y minimizar las ausencias. En el salón SSC/PAC, los estudiantes trabajan en un ambiente de salón cerrado que minimiza las distracciones y les permite concentrarse en sus necesidades tanto académicas como sociales. Los componentes del SSC/PAC incluyen orientación individual y/o instrucción sobre habilidades de escritura, habilidades de estudio, habilidades sociales y resolución de conflictos. El SSC/PAC alienta a los estudiantes a aceptar la responsabilidad de sus acciones. El uso de los salones SSC/PAC también se puede usar como una medida preventiva para ayudar a los estudiantes a tomar decisiones positivas relacionadas con la conducta.

### Escuela por la tarde

Escuela por la tarde requiere que el estudiante pase el tiempo de un bloque después de la escuela como es determinado por el director del edificio. Se proveerá el transporte para los estudiantes elegibles.

### Suspensión, largo plazo

Exclusión de la escuela por un período de tiempo superior a cinco (5) días escolares pero inferior a veinte (20) días escolares

### Suspensión, corto plazo

Exclusión de la escuela por un periodo de tiempo hasta cinco (5) días de escuela



## Información adicional

### REGLAS DE CONDUCTA PARA EL COMPORTAMIENTO QUE OCURRE FUERA DEL TERRENO ESCOLAR – Política número 5103

Es la creencia de las Escuelas Públicas de Omaha que es importante apoyar al estudiante en su totalidad. Las expectativas para nuestros estudiantes van más allá del día escolar y hasta la comunidad. Creemos que parte del aprendizaje es aceptar la responsabilidad por las acciones de uno mismo. Nuestra intención es apoyar a todos los estudiantes en tomar decisiones y en su desarrollo como ciudadanos adultos responsables, al mismo tiempo que sirven como elemento disuasorio de ciertos comportamientos inaceptables o ilegales. Esta política se aplica a la conducta que ocurre en lugares que no están cubiertos por el código de conducta.

#### Acción disciplinaria

Cualquier estudiante que se involucre en 1) comportamientos fuera de la escuela que de otro modo violarían el **Código de Conducta Estudiantil**; o 2) lo que diga el estudiante fuera de la escuela que cause una interrupción sustancial en el entorno escolar, puede estar sujeto a:

1. Una exclusión de emergencia si la conducta

del estudiante presenta una clara amenaza a la seguridad física de sí mismo o hacia otros, o si es tan destructiva que sea necesario removerlo para preservar los derechos de otros estudiantes que continúan con su educación;

2. Suspensión a corto plazo por parte del director por hasta cinco (5) días escolares según lo dispuesto en la Política 5105;
3. Participar y completar con éxito un programa de evaluación de uso de sustancia del distrito por un proveedor o asesor comunitario a la discreción de la administración escolar/distrito; y/o
4. Suspensión o exclusión de actividades extracurriculares y/o co-curriculares de acuerdo con las disposiciones de la Política 5104.

#### Proceso de apelación

Las disposiciones legales de Nebraska con respecto a la suspensión a corto plazo y la exclusión de emergencia se aplicarán a cada una de las medidas disciplinarias, respectivamente, como se establece en la Política 5101.

### REGLAS DE CONDUCTA PARA LOS PARTICIPANTES EN ACTIVIDADES CO-CURRICULARES Y DEPORTES – Política número 5104

Se considera que los estudiantes que participan en actividades extracurriculares, incluidas, entre otras, las actividades de la NSAA según lo establecido en la Política 5102, deben cumplir con un estándar más alto cuando se trata de representar a sus respectivas escuelas, tanto dentro como fuera del campus. Actividades extracurriculares significa actividades u organizaciones estudiantiles que son supervisadas o administradas por el Distrito o un miembro del personal del Distrito que no cuentan para la graduación o avance de grado y en las cuales la escuela no requiere de otra manera la participación. Por lo tanto, es fundamental que esos estudiantes siempre estén atentos a su comportamiento y cómo se refleja en sus escuelas y el Distrito.

Además de cualquier otra disciplina impuesta por infracciones del **Código de Conducta Estudiantil** o por infracciones de la Política 5103, cualquier estudiante que participe en cualquier actividad extracurricular en el momento en que el estudiante cometa la infracción estará sujeto a suspensión de participación en dicha actividad o actividades como se describe a continuación:

- Primera ofensa: 15 días de calendario
- Segunda ofensa: 90 días de calendario
- Tercera ofensa: 180 días de calendario

La sanción se implementará luego de la confirmación y notificación al estudiante por parte de la administración de la escuela, y la sanción se aplica a todas las actividades, públicas o privadas, que ocurran en la propiedad escolar o en una función escolar. Además, el maestro/entrenador/patrocinador de la actividad extracurricular puede imponer otras sanciones permitidas y descritas de conformidad con las "Reglas sobre otras conductas" en el **Código de Conducta Estudiantil**.

#### Reglas con respecto a otro tipo de conducta

Los entrenadores, los patrocinadores de actividades o el personal responsable de una actividad extracurricular pueden imponer restricciones de participación o restricciones de elegibilidad para participar en actividades extracurriculares a los estudiantes por comportamientos distintos a los establecidos en el **Código de Conducta Estudiantil** o en la política 5103 siempre que:

1. Antes de que el estudiante participe en una actividad extracurricular, ese estudiante y sus padres/tutores han sido informados sobre las reglas de participación y elegibilidad y los tipos de mala conducta que causarían que un estudiante quede sujeto a restricciones de elegibilidad y/o participación.
2. Las restricciones y/o ilegibilidad son impuestas sólo después de que el entrenador, patrocinador de una actividad o personal responsable ha:
3. investigado la mala conducta alegada;
4. dado al estudiante una nota escrita u oral del cargo en contra de él;
5. explicado la evidencia en contra del estudiante; y
6. dado al estudiante una oportunidad de contar su versión de lo sucedido.
7. El entrenador, patrocinador de la actividad o personal responsable ha decidido que el estudiante, de hecho, violó las reglas de participación y/o la elegibilidad.
8. El estudiante tiene derecho a apelar la decisión del entrenador, del patrocinador de la actividad o del personal responsable, como se especifica anteriormente, ante el director de la escuela. La determinación del director bajo tales circunstancias será definitiva.

## EXPECTATIVAS DE CONDUCTA PARA ESTUDIANTES EN ENTORNOS DE APRENDIZAJE REMOTO

Aparte de las clases en persona en el salón de clase, los estudiantes inscritos en las Escuelas Públicas de Omaha puede que también reciban instrucción en la casa a través de la enseñanza y aprendizaje remoto. Las normas y expectativas del **Código de Conducta Estudiantil** se mantienen en efecto para estudiantes en los entornos de aprendizaje remoto.

Además, los estudiantes que están recibiendo currículo digital e instrucción en línea deben de conocer el uso apropiado de las computadoras, equipo digital, y la red. Cualquier actividad, la cual viola las leyes locales, estatales o federales son considerados una violación del **Código de Conducta Estudiantil**, resultara en una acción disciplinaria, y puede ser referido a la policía.

Se espera que los estudiantes se adhieran a las siguientes reglas de conducta para el Aprendizaje remoto:

- Vestimenta apropiada para el entorno de aprendizaje
- Correos electrónicos estudiantiles deben enviarse solo con propósitos de la clase/curso
- No copie o haga plagio del contenido de internet o del trabajo de otros
- Tenga cuidado con los alimentos y las bebidas mientras usa un dispositivo del distrito
- Use el lenguaje apropiado para el entorno de aprendizaje
- Nunca publique o republique información sensible o imágenes inapropiadas

- Los estudiantes nunca deben de crear o enviar con conocimiento virus de computadora
- Maneje los dispositivos del distrito con cuidado

**Las escuelas individuales pueden tener expectativas adicionales para su entorno de aprendizaje escolar. Consulte las páginas de información de su escuela en el Manual para estudiantes y familias de su escuela.**

Se requiere que los estudiantes se adhieran a **las Prácticas de seguridad en línea para el Aprendizaje remoto:**

- Las contraseñas son información privada y solo debe compartirse con el padre/tutor
- Los estudiantes nunca deben de usar contraseñas de otros
- Los estudiantes nunca deben publicar información personal (dirección, correo electrónico, número de teléfono, etc.)
- Si su contraseña está en riesgo, repórtelo al personal docente inmediatamente
- Reporte el dispositivo o preocupación de contenido al personal docente inmediatamente
- Los estudiantes nunca deben comunicarse con personas que no conocen
- Los estudiantes no deben compartir fotos de ellos por ninguna razón a parte de una tarea
- Busque ayuda del personal si tienen problemas con un dispositivo del distrito, la red o programa en línea

## EXPECTATIVAS DE CONDUCTA PARA LOS ESTUDIANTES QUE RECIBEN EL TRANSPORTE DEL DISTRITO

El autobús escolar se considera una extensión de la escuela. Cualquier infracción de comportamiento cometida por un estudiante en un autobús propiedad del distrito, alquilado o contratado que se utilice para un propósito escolar tendrá el mismo nivel de Intervención y Respuesta de la misma manera que si la infracción se hubiera cometido en la escuela asignada al estudiante; esto incluirá cualquier referencia o actividad en el autobús que se considere insegura y/o negarse a seguir las instrucciones del conductor, el personal de las Escuelas Públicas de Omaha o el ayudante. El **Código de Conducta Estudiantil** se aplicará a las referencias por comportamientos en el autobús.

Además, se espera que los estudiantes se apeguen a las siguientes **Reglas de seguridad para el transporte:**

- El conductor está en completo control del autobús y los estudiantes. Por favor muestra respeto y obedece al conductor y al personal.
- Solo estudiantes asignados son elegibles para estar en el autobús.
- Espera a que el conductor te dé instrucciones de subirte y bajarte.
- Sube al autobús de una manera ordenada.
- Siéntate viendo para enfrente, manteniendo el pasillo libre.
- Si se requiere que los estudiantes usen el cinturón de seguridad, el autobús no se moverá hasta que se pongan los cinturones de seguridad.

Si es requerido, los estudiantes que rehúsen usar los cinturones de seguridad pueden estar sujetos a la intervención y respuesta, incluyendo sacar al estudiante del autobús.

- Permanece sentado hasta que el conductor te dé instrucciones de bajarte.
- No saques las manos o cabeza afuera del autobús por la ventana.
- No avientes cosas por las ventanas del autobús.
- Mantén tu voz en un nivel callado para no distraer al conductor.
- Comer, beber y fumar no está permitido en el autobús.
- El distrito escolar no puede ser responsable por los artículos dejados en el autobús
- Llega a tiempo a tu autobús.

Violaciones a las **Reglas de seguridad para el transporte** puede resultar en cualquiera de las siguientes resoluciones:

- Entrada estructurada en el autobús
- Revisión de entrenamiento de seguridad en el autobús
- Asientos asignados en el autobús
- Conferencia del estudiante con el administrador
- Conferencia del padre/tutor con el estudiante y administrador
- Suspensión temporal del autobús (1-5 días) \*
- Para mala conducta continua, un estudiante puede ser suspendido del autobús por 6-19 días \*

\* Si un estudiante es temporalmente suspendido del autobús, es la responsabilidad del padre/tutor transportar al estudiante de ida y vuelta a la escuela.

Violaciones repetidas de **las reglas de seguridad para el transporte** puede resultar en la pérdida del privilegio de autobús.



## MOCHILAS Y ARTÍCULOS PERSONALES

Los estudiantes pueden llevar bolsas de libros, mochilas y artículos similares para transportar libros, útiles y otras pertenencias. Las bolsas/mochilas están sujetas a inspección y el estudiante es responsable de todo su contenido. Los objetos que no tienen un propósito relacionado con la escuela o que crean una interrupción en el entorno de aprendizaje pueden ser confiscados hasta el final del día escolar y/o el padre/tutor tendrá la obligación de recoger el objeto. Las

infracciones repetidas pueden verse como insubordinación, lo que resultará en la aplicación adicional del **Código de Conducta Estudiantil**.

Todos los casilleros y su contenido están sujetos a búsquedas aleatorias por parte del personal de la escuela sin previo aviso a los estudiantes. Consulte la Política 5406 sobre inspección/revisiones de estudiantes para obtener información adicional.

## VESTUARIO Y APARIENCIA PERSONAL

La apariencia personal es básicamente algo que pertenece al estudiante y sus padres/tutores. Sin embargo, la apariencia del estudiante debe promover oportunidades positivas para el aprendizaje. Las siguientes pautas se aplicarán a todas las actividades escolares regulares:

1. Los estudiantes deben estar completamente vestidos, con el torso cubierto y zapatos.
2. Fotos o palabras promoviendo alcohol, uso de drogas,

armas de fuego o que ofenden, o hacen menos a otros e interrumpen el entorno escolar no son aceptables para la escuela.

3. Cualquier excepción a estas pautas, como los días de espíritu escolar, eventos especiales y/o actividades extracurriculares, debe ser aprobada por la administración de la escuela.

## TAREAS DURANTE SUSPENSIÓN

Se dará al estudiante una oportunidad y tiene que asumir la responsabilidad de hacer el trabajo y tareas de sus clases, incluyendo los exámenes a los que faltó durante la suspensión. Todo el trabajo y las tareas tienen que estar completadas en el periodo de tiempo igual al tiempo de

suspensión de la escuela, pero no puede exceder diez (10) días. Se le dará crédito por el trabajo y las tareas que estén aceptables. Vea la política No.5207 de las Escuelas Públicas de Omaha para más información en tareas no entregadas a tiempo.

## MALA CONDUCTA ENTRE SEMESTRES O ENTRE AÑOS ESCOLARES

Si la mala conducta que está señalada en el **Código de Conducta Estudiantil** ocurre entre semestres o entre años escolares, los castigos provistos en dicho **Código** deben de ser impuestos durante el siguiente semestre. La inscripción y la terminación de una evaluación del distrito de abuso de substancia puede llevarse a cabo antes del comienzo del siguiente semestre si una audiencia de mala conducta es

desistida o alguna audiencia requerida es completada con suficiente anterioridad al siguiente semestre para permitir la exitosa terminación de la evaluación. Si la evaluación no es completada exitosamente antes del comienzo del próximo semestre, las penalidades propuestas en el **Código de Conducta Estudiantil** deberán ser impuestas al estudiante durante el siguiente semestre.

## NO ENTRAR /ADVERTENCIA PROHIBIDO ENTRAR Y RESTRICCIÓN

Los visitantes de las escuelas deben respetar el entorno de aprendizaje y mantener una conducta propia y de decoro. Está prohibido la interrupción del proceso ordenado de la escuela. El director o su designado está autorizado a negar el acceso, prohibir o vetar el futuro acceso, o solicitar la expulsión de cualquier visitante cuya conducta sea destructiva del entorno educacional/de trabajo de la escuela como es resumido abajo:

1. Presenta un riesgo a la seguridad de otros, resultando en la posibilidad de violencia (ej. amenazas específicas, posturas, o acciones)
2. Presenta una interrupción al entorno de aprendizaje adversamente afectando a los estudiantes/ personal (ej. gritando o destruyendo propiedad)
3. Fallar repetidamente a seguir las reglas/procedimientos

(ej. se rehúsa a seguir instrucciones de los administradores escolares o el proceso de registración de entrada)

4. No tiene un propósito legítimo para estar en propiedad o actividades de la escuela (ej. vagando o paseándose dentro del edificio)

Un individuo que reciba una orden de "No entrar/Restricción de prohibición y veto" no debe entrar al terreno escolar de la escuela que le dio la restricción. Todas las restricciones son aplicables de la fecha de emisión a través del verano siguiente y es anulado, a menos que se especifique de otra manera, cada agosto. Cualquier visitante de las escuelas quien ha sido negado el acceso o a quien se le ha pedido salir de la escuela puede apelar a la oficina de Servicios Estudiantiles y Comunitarios.

## GUÍA PARA LOS ESTUDIANTES ACERCA DE CELULARES/APARATOS PORTÁTILES PERSONALES

El propósito de esta guía es proveer un procedimiento a nivel distrito referente al uso de celulares y otros aparatos electrónicos personales (siglas en inglés PED) por los estudiantes y consecuencias por no cumplir con el proceso para asegurar que el uso de celulares y PED no interfiere con la enseñanza y aprendizaje durante el día escolar.

### GUIA

Las escuelas preparatorias y las escuelas secundarias tienen expectativas escolares para el uso de teléfonos celulares que todos los estudiantes deben seguir. A los estudiantes se les puede permitir usar teléfonos celulares y PED solo cuando

el personal de la escuela lo indique como aceptable para la instrucción en el salón de clases. Los estudiantes de escuela primaria deben dejar los teléfonos celulares apagados en sus mochilas o casilleros y solo pueden usarlos antes o después de la escuela y/o con la aprobación de la administración de su edificio.

El uso de teléfonos celulares y PED no debe interferir con la enseñanza y el aprendizaje durante el día escolar. La escuela no asume responsabilidad por el robo, pérdida o daño de celulares y/u otros PED en posesión por los estudiantes en propiedad escolar o detenido por los oficiales escolares durante el periodo de confiscación.

## DEFINICIONES

1. “Teléfono celular” incluye, y no se limita a, iPhones, teléfonos “inteligentes”, teléfonos habilitados para Internet y otros aparatos electrónicos personales que son capaces de realizar y/o recibir llamadas telefónicas (incluidos dispositivos personales de escucha como auriculares, audífonos, “Bluetooth”, etc.), mensajes de texto, creación y distribución de videos, toma de fotografías y similares.
2. “Comunicación electrónica” significa una comunicación transmitida por medio de un aparato electrónico, incluyendo, pero no limitado a, un teléfono inteligente, teléfono celular, o tableta.
3. “Aparato Electrónico Personal” es un aparato electrónico el cual emite una señal audible, señal visual, vibración, muestra un mensaje, y convoca al poseedor, incluyendo, pero no limitado a, iPad, localizador, aparatos de correo electrónico, radios, reproductor de CD, reproductor DVD, cámaras de video, iPods u otro reproductor MP3, apuntadores de láser, reproductor de juegos de video, asistentes digitales personal (PDA), cámaras, y cualquier aparato que provee una conexión a Internet.
4. “Horas escolares” significa el tiempo que el estudiante entra al autobús o propiedad escolares hasta el final del “día escolar” horario designado por la escuela. “El día escolar” significa el día escolar regular con una hora de comienzo designado y una hora de fin como es definido por el edificio escolar local.
5. “Propiedad escolar” incluye estacionamientos, autobuses escolares, y fuera y dentro de todas las áreas de los edificios escolares.
6. “Apagado” significa que el dispositivo no está activado. Los dispositivos en vibración silenciosa u otros modos, excepto apagados, no se consideran apagados.
7. “En uso” incluye el cargar o poseer un celular o PED el cual es visible o puede ser escuchado con o sin un aparato de audio personal tales como los audífonos, “Bluetooth”, etc. Un celular que este en “vibración” o “modo silencio” se considera en uso. Un celular o PED que emite señales audibles, vibra, muestra mensajes y convoca al poseedor será considerado “en uso”. Un celular o PED, aun si está apagado pero esta visible a otros será considerado como “en uso.” Un celular o PED apagado y guardado en

la mochila, bolsa de libros, bolsillo, bolsa, vehículo, armario, etc. no será considerado “en uso.”

## PROCEDIMIENTOS

Los estudiantes serán permitidos usar celulares y PED solo durante las siguientes horas:

- Antes de los horarios de escuela en propiedad escolar (según lo indique la administración escolar).
- Después de los horarios escolares en la propiedad escolar (según lo indique la administración escolar).
- Periodo de almuerzo (solamente estudiantes de preparatoria).
- Entre periodos (solamente estudiantes de preparatoria).
- En la tarde o en actividades de fin de semana en propiedad escolar.
- Una situación de emergencia con el permiso de un maestro, instructor, entrenador, director del programa o administrador.
- Para uso instructivo aprobado por el maestro del estudiante (solo estudiantes de preparatoria).

La administración del edificio tendrá la discreción para determinar el uso del celular y PED para los estudiantes que participen en actividades después de la escuela y/o actividades extracurriculares mientras están en la propiedad escolar o mientras asisten a actividades relacionadas o patrocinadas por la escuela fuera de propiedad escolar.

## El uso prohibido de celulares y aparatos electrónicos personales (PED):

- El uso de celulares y PED en cualquier momento que no sea el especificado.
- El compartir o publicar electrónicamente imágenes tomadas o guardadas en celulares o PED durante los horarios de escuela y/o en propiedad escolar.
- El uso de la cámara del teléfono celular/grabación de video por parte de los estudiantes sin el consentimiento de la administración de la escuela está prohibido y se considera una violación del **Código de Conducta Estudiantil** (Consulte la información adicional en **Uso no autorizado de la cámara, dispositivo de video, dispositivo personal que se conecta a la red de la escuela/distrito, celular), teléfono o dispositivo de grabación**, página 14)

## Si no se sigue la guía de uso, entonces el aparato electrónico personal (PED) y/o el celular pueden ser confiscados:

Cuando un PED y/o celular es confiscado el aparato debe ser entregado al personal designado. El individuo que confisco el aparato debe tomar medidas razonables para guardar el aparato en un lugar seguro hasta que sea el momento que el PED y/o celular sea dado a un administrador antes del final del día. Ya que el aparato sea entregado al miembro del personal designado. El regreso del aparato ocurrirá de acuerdo con la política del edificio, la cual puede incluir comunicación con los padres/tutores y posible acción disciplinaria.

## No cumplir con intento de confiscación:

Los estudiantes que cometen violaciones repetidas de este proceso deberán estar sujetos a acción disciplinaria adicional consistente con el Código de conducta estudiantil.

Los estudiantes que se rehúsan a cumplir con la petición deberán entregar su celular y/o PED si está sujeto a ser

disciplinado por insubordinación y cualquier otra acción consistente con el **Código de Conducta Estudiantil**.

### EXCLUSIÓN ESCOLAR Y DERECHOS DE PROCEDIMIENTO REGLAMENTARIO

El director(a) o su asignado(a) puede determinar si es necesario excluir a un estudiante de clases. La decisión de excluir se hace después de que el director(a) ha investigado los hechos, de que se le haya dado al estudiante un aviso oral y escrito de los cargos contra el estudiante y de que se le haya dado la oportunidad al estudiante de presentar su versión.

El rango de posibles exclusiones incluye, suspensión a corto plazo, exclusión de emergencia, suspensión a largo plazo, expulsión o reasignación. Excepto en situaciones en las que el estudiante traiga un arma a la escuela, el personal de la escuela primaria no suspenderá a un estudiante de prekínder a segundo grado. Un estudiante no puede asistir a la escuela, tomar parte en ninguna función escolar incluyendo ceremonias de graduación, o estar en propiedad escolar durante la duración de la suspensión, exclusión o expulsión.

El administrador tomara acción basada en información de primera mano. Esto puede incluir contactar a los testigos de la conducta prohibida del estudiante. Antes de cualquier decisión, el administrador debe consultar con el estudiante para informarle del cargo y la información disponible, dándole al estudiante la oportunidad de decir su versión del incidente, pesar la evidencia con la ofensa, tomar una decisión si el estudiante participo en la conducta prohibida, y después informarle al estudiante de su decisión.

En el caso de recomendación de suspensión de largo plazo, reasignación, exclusión o expulsión, el estudiante puede,

a petición, tener una audiencia de los cargos específicos. Los estudiantes son notificados de sus derechos cuando el director decide recomendar alguna de las acciones de arriba. Si no se solicita una audiencia dentro de los cinco días de escuela la recomendación estará en efecto. Vea la política de las Escuelas Públicas de Omaha No. 5101 para más información en la disciplina del estudiante y expulsiones de estudiantes de OPS.

### Derechos para el estudiante que recibe servicios de educación especial

Si un estudiante que recibe servicios de educación especial viola una provisión del **Código de Conducta Estudiantil** la cual resulta en una recomendación de expulsión, resignación obligatoria, o una suspensión a largo plazo de más de cinco días consecutivos, se deberá convocar a una reunión de determinación de manifestación (procedimiento reglamentario) de IEP (plan individual de educación) dentro de tres días hábiles de la recomendación. El equipo de IEP debe determinar si la conducta en cuestión fue ocasionada por, o tuvo una relación directa sustancial a la discapacidad del estudiante y también determinara si la conducta en cuestión fue resultado directo de la falla del distrito escolar de implementar el IEP. Si un estudiante o padre(s)/tutor(es) desea apelar el resultado de la Determinación de Manifestación de IEP, se puede poner una apelación en el Departamento de Educación Especial con el director de Educación Especial.

### OFICIALES DE RECURSO ESCOLAR (sus siglas en inglés SRO)

Los Oficiales de Recurso Escolar (siglas en inglés SROs) son contratados y entrenados para apoyar los esfuerzos de seguridad de las Escuelas Públicas de Omaha. Ellos trabajan en escuelas designadas y trabajan junto con la administración escolar. SROs y/o policías son responsables de responder a situaciones criminales donde es por mandato de la ley que tales ofensas sean referidas al sistema de justicia criminal. En la ausencia de una amenaza inmediata de lesión seria y/o situaciones criminales, problemas de disciplina serán abordados por la administración escolar.

SROs y/o oficiales de policía que sean testigos de problemas de disciplina debe contactar a la administración escolar para abordar esta situación. SROs debe actuar como cualquier adulto en la escuela redirigiendo mala conducta menor y puede escoger disminuir la situación usando técnicas de solución de conflicto y hacer uso de relaciones positivas existentes con los involucrados. Los incidentes deben ser referidos al personal escolar para determinar repuestas apropiadas por violaciones del **Código de Conducta Estudiantil**.

### INSPECCIÓN AL ESTUDIANTE- Política No. 5406 BÚSQUEDA Y DECOMISO

#### Inspección por drogas por unidades caninas de la policía/ sheriff

El distrito retiene el derecho de utilizar los servicios de las autoridades de la policía y la unidad canina del área de Omaha, en la detección de drogas ilegales y/o de contrabando en cualquier momento, anunciado o no anunciado en las escuelas y programas del Distrito.

A. El Superintendente o la persona designada (en consulta con la Oficina de Seguridad Estudiantil) puede pedir que se use la unidad canina para registrar en todas las áreas dentro del plantel escolar, incluyendo los casilleros, en el momento en que los estudiantes estén o no estén presentes. Si el registro toma lugar en el salón de clase cuando

los estudiantes están presentes, todos tendrán que salir del salón, dejando todas sus pertenencias en el salón.

B. El director de la escuela en consulta con la Oficina de Seguridad Estudiantil puede pedir que se use la unidad canina para registrar los vehículos en el estacionamiento, o en otras áreas donde los vehículos de los estudiantes estén estacionados durante y después de las horas escolares. Si un perro se alerta por el vehículo de algún estudiante, a éste se le requerirá que abra las puertas y la cajuela del vehículo para inspeccionarlo por dentro. Si se rehúsa a abrir el vehículo, la situación será controlada por las autoridades.

- C. Cualquier droga ilegal o contrabando que se encuentre en los terrenos escolares, ya sea en los casilleros, vehículos o en cualquier otro lugar de los terrenos escolares, se confiscará, y el estudiante estará sujeto a acción disciplinaria como se especifica en el **Código de Conducta Estudiantil**.
- D. A los padres/tutores de los estudiantes se les notificará, si se descubren drogas ilegales y/o contrabando.
- E. Esta regla será incluida en el manual del estudiante. Esta regla no será implementada hasta que los padres/tutores y estudiantes se les proporcionen un aviso por escrito de esta regla.

### **Inspección de casilleros, vehículos y el estudiante**

Los casilleros estudiantiles, los escritorios y cualquier otra propiedad parecida pertenecen a la escuela. La escuela ejerce control exclusivo sobre esta propiedad escolar, y los estudiantes no deben esperar privacidad con respecto a

artículos puestos en propiedad escolar, ya que está sujeta a inspección en cualquier momento por los oficiales de la escuela. Los estudiantes son responsables de cualquier contenido en los escritorios, casilleros, y electrónicos, pertenecientes al Distrito, asignados a ellos por la escuela.

Los vehículos estacionados en propiedad de la escuela están sujetos a inspección por el director o su asignado(a), si estos tienen suficiente motivo para creer que existe contrabando dentro o fuera del auto.

Los vehículos y sus pertenencias personales están sujetos a ser inspeccionados por el director(a) o su asignado si hay una causa razonable para creer que el estudiante está en posesión de contrabando o evidencia indicando que el estudiante ha violado el **Código de Conducta Estudiantil**. Esto incluye los bolsillos del estudiante, bolsos o carteras, mochilas, cualquier otra cosa que sirva para traer y llevar cosas, cualquier computadora personal, comunicación, y dispositivos para el almacenamiento de datos. Si el estudiante no permite que se le registre, se puede contactar a la policía.

### **ORGANIZACIONES SECRETAS**

Bajo la ley estatal, es "ilegal para los estudiantes de cualquier escuela secundaria/preparatoria pública, participar o ser miembro de cualquier organización secreta." La junta directiva de educación tiene el poder de negar a cualquier estudiante

cualquiera o todos los privilegios de la escuela a aquellos quien viole la ley, o se puede expulsar a dicho estudiante por fallar en cumplir con la ley.

### **ASISTENCIA ESTUDIANTIL – Política Número 5008**

#### **A. Abordando las barreras de asistencia:**

1. Después de que un estudiante haya acumulado CINCO días de ausencia injustificada (como se establece en el Párrafo D a continuación), o su equivalente por hora, el Distrito prestará servicios para abordar las barreras a la asistencia de ese estudiante. Dichos servicios incluirán, pero no se limitarán a:
  - a. Comunicación verbal o por escrito por oficiales escolares con el padre(s)/tutor(es) del niño; y
  - b. Una o más reuniones entre, como mínimo, un oficial escolar, un trabajador social, o un administrador escolar, o su designado, el padre(s)/tutor(es) y el niño, cuando sea apropiado, para tratar de solucionar las barreras de asistencia. Durante esta reunión (es), **un plan de colaboración** debe de ser desarrollado para mejorar la asistencia. Este plan debe considerar, pero no está limitado a:
    - i. Enfermedad relacionada con salud física o de conducta del niño;
    - ii. Consejería educacional;
    - iii. Evaluación educacional;
    - iv. Referencia a agencias comunitarias para servicios económicos;
    - v. Consejería familiar o individual;
    - vi. Ayudar a la familia a trabajar con otros servicios comunitarios; y
    - vii. Referencia a la práctica o servicio restaurativo.
2. Después de que un estudiante haya acumulado DIEZ días de ausencias injustificadas (como se establece en el

Párrafo D a continuación), o su equivalente por hora, los expedientes del estudiante serán revisados por el Equipo de Asistencia Escolar y la resolución de problemas individualizados o la actualización del Plan Colaborativo puede ocurrir como sea necesario.

3. Después de que un estudiante haya acumulado QUINCE días de ausencias injustificadas (como se establece en el Párrafo D a continuación), o su equivalente por hora, el funcionario escolar designado enviará una carta al padre/tutor de ese estudiante. Esta carta notificará al padre/tutor que el Distrito puede referir las ausencias del niño al fiscal del condado después de veinte días de ausencias injustificadas, o su equivalente por horas. Esta carta también notificará a los padres/tutores que pueden solicitar una reunión para revisar el Plan de colaboración.

#### **B. Reportar Ausentismo Excesivo al Fiscal del Condado:**

El Distrito puede informar al fiscal del condado cuando la escuela haya documentado que los esfuerzos realizados según lo requerido por el Plan Colaborativo no han tenido éxito en mejorar la asistencia regular de un estudiante y el estudiante ha acumulado VEINTE días de ausencias injustificadas (como se establece en el Párrafo C. a continuación), o su equivalente por hora, desde el comienzo del año escolar actual. El funcionario escolar designado también deberá notificar al padre/tutor antes de que se haga la derivación al fiscal del condado.

No se puede reportar a la oficina del fiscal del condado hasta que un estudiante haya acumulado VEINTE días de ausencias injustificadas (como se establece en el



Párrafo D a continuación), o su equivalente por hora; sin embargo, la escuela puede involucrar al fiscal del condado en cualquier momento del proceso de abordar las ausencias del estudiante. El funcionario escolar designado notificará al padre/tutor cuando se haga una remisión al fiscal del condado.

El Equipo de Asistencia Escolar será responsable de implementar y monitorear el proceso establecido en este párrafo B. anterior.

### C. Faltas justificadas:

**Las siguientes circunstancias no contarán hacia la intervención como es requerido por la ley de Nebraska Revisada Estatuto § 79-209:**

Las ausencias justificadas solo incluirán:

1. Actividades patrocinadas por la escuela- actividades relacionadas con la escuela que saca al estudiante de sus clases regulares; ej. competencias, eventos deportivos, películas escolares, oradores, exámenes, etc.
2. Duelo: el padre/tutor notifica a la escuela que el estudiante asistirá a un funeral.
3. Presentarse en la corte/cita legal – es requerido que el estudiante asista a la corte o un proceso legal. Esto es específico a solo el estudiante.
4. Enfermo: el padre/tutor notifica a la escuela que el estudiante está enfermo.
5. Excusa medica – se requiere una nota del proveedor médico para verificar la ausencia para incluir: una cita médica, hospitalización, o una enfermedad crónica de largo plazo; o la enfermera escolar tiene que enviar al estudiante a la casa.
6. Ausencia Militar – la falta del estudiante es específicamente relacionada con el despliegue y/o actividades militares.
7. Oficina – el estudiante está en la escuela, pero tiene

### Asistencia Estudiantil: ESFORZARSE POR 95

El asistir a la escuela a tiempo y todos los días es un factor crítico y necesario para el éxito estudiantil. Asistir a la escuela y estar listo para aprender tiene un gran impacto en éxito académico estudiantil y su conexión con la escuela comenzando desde kínder hasta la preparatoria.

Esforzarse por 95 se enfoca en que los estudiantes falten no más de 9 días durante el año. Se espera que los estudiantes lleguen a tiempo y estén involucrados en el aprendizaje a través del día académico.

La asistencia importa. Los estudiantes que mantienen la meta de ESFORZARSE POR 95 son más probables que estén académicamente a nivel del grado o más alto, estar conectados social y emocionalmente a la escuela y al personal y se mantienen en camino a la graduación de la preparatoria.

Asegurándose de que los estudiantes lleguen a tiempo y asistan a la escuela durante el día es la responsabilidad de todos.

Además del aprendizaje en persona, los estudiantes inscritos en las Escuelas Públicas de Omaha también pueden recibir instrucción en casa a través del aprendizaje remoto.

una autorización por escrito de un administrador de la escuela o una enfermera que identifique la razón por la cual el estudiante no estaba en clase.

8. Visita a Educación Superior – el padre/tutor notifica a la escuela que el estudiante está visitando un programa de educación superior.
9. Celebración de días festivos religiosos: el padre/tutor notifica a la escuela sobre la celebración de días festivos religiosos.
10. El Centro de éxito estudiantil – el estudiante es asignado al Centro de éxito estudiantil.
11. Suspensión – ausencia del estudiante mientras ha sido suspendido.
12. Autobús: el director, o la persona designada, proporciona un aviso de que ha habido un retraso debido al transporte proporcionado por el distrito.

### D. Ausencias Injustificadas (Ausencias que requieren intervención):

**Las siguientes circunstancias requerirán intervención como es requerido por la ley de Nebraska Revisada Estatuto § 79-209:**

Faltas injustificadas incluyen:

1. Ausente: la escuela ha sido notificada de una ausencia que no constituye una ausencia justificada de conformidad con el Párrafo C anterior.
2. Ausentismo – ni la familia ni los oficiales escolares saben dónde está el estudiante, el estudiante está rehusando asistir a la escuela o la clase, o la escuela ha sido notificada que el estudiante ha sido reportado como que huyo de la casa.
3. Sin verificar – nadie se ha comunicado con la escuela, o la escuela no ha podido confirmar la razón por la falta, o la escuela no ha confirmado la razón por la falta.

Las pautas y expectativas de la Política de Asistencia de las Escuelas Públicas de Omaha 5008 siguen vigentes para los estudiantes en entornos o programas de aprendizaje remoto.

### Responsabilidades del estudiante

- Establecer hora para dormir y rutinas de la mañana
- Entender la importancia de ESFORZARSE POR 95 y porque la asistencia importa
- Llegar a tiempo
- Asistir a la escuela todo el día
- Faltar menos de 9 días durante el año

### Responsabilidades del padre/tutor

- Establezca hora para dormir y rutinas de la mañana
- Asegúrese que su hijo(s) llegue a la escuela a tiempo
- Anime y reconozca la importancia de ESFORZARSE POR 95
- Programe cualquier cita médica u otras citas después de la escuela o días que no tienen clases
- Reporte cualquier falta a la secretaria de asistencia de la escuela

### Responsabilidades del maestro(a)

- Cree una cultura positiva en el salón de clase que resalte la importancia de asistir a clase
- Anime y reconozca la importancia del ESFORZARSE POR 95
- Ponga y monitoree las metas de progreso de asistencia con estudiantes
- Colabore con el personal escolar para abordar las preocupaciones de asistencia
- Celebre los estudiantes que están cumpliendo con sus metas de asistencia

### Responsabilidades del personal administrativo y de apoyo:

- Cree una cultura positiva en el salón de clase que resalte la importancia de asistir a clase
- Anime y reconozca la importancia del ESFORZARSE POR 95
- Ponga y monitoree las metas de progreso de asistencia con el personal, estudiantes y padre(s)/tutor(es)
- Colabore con el personal escolar y las familias para abordar las preocupaciones de asistencia
- Celebre a los estudiantes que están cumpliendo con sus metas de asistencia

### Prácticas de asistencia de preparatoria (Guía para secundaria y preparatoria)

La asistencia del estudiante a la escuela es la clave del aprendizaje. El objetivo es que cada estudiante esté en clase todos los días, a tiempo y por todo el día. La responsabilidad de la asistencia se comparte entre el estudiante, el padre(s)/tutor(es), el maestro y el personal escolar. Aunque el desempeño de cada persona afecta el alcance del objetivo de ESFORZARSE POR 95, cada uno será responsable por sus acciones y consecuencias.

#### Estudiantes:

Los estudiantes de secundaria y preparatoria tienen la responsabilidad principal de estar en la escuela a tiempo, todos los días, y todo el día, y reportarse a tiempo a su clase programada todos los periodos. Todas las faltas son minutos perdidos de instrucción con la excepción de las actividades patrocinadas por la escuela. El trabajo visto en clase es importante, y cualquier tiempo perdido afecta el desempeño del estudiante.

Los estudiantes que se ausentan más de diez días en un semestre pueden tener dificultades para completar el trabajo requerido a un nivel de aprobación.

Los estudiantes tienen la responsabilidad de tomar medidas para recuperar las enseñanzas perdidas y completar todo el trabajo perdido debido a las ausencias. Los maestros deben seguir las prácticas comunes de calificación de las Escuelas Públicas de Omaha.

Llegar a clase a tiempo también es importante. Las prácticas de retrasos deben ser puestas en vigor al nivel del salón de clase y a nivel escolar y ser comunicadas claramente a todos los estudiantes.

#### Padre(s)/tutor(es):

Los padres/tutores tienen la responsabilidad de enfatizar la importancia de la asistencia a la escuela y ver que el estudiante esté en la escuela a tiempo, y durante todo el día. ESFORZARSE POR 95 es un esfuerzo de colaboración

y con el apoyo del padre/tutor podemos lograr esta meta. Los padres/tutores deben llamar a la escuela si el estudiante va a faltar y debe proporcionar un aviso por escrito apropiado. Los padres/tutores tienen la responsabilidad de animar a sus estudiantes a ponerse al día con sus tareas. Los padres/tutores deben asistir a las conferencias de padres y maestros y llamar al maestro, director u otro oficial escolar si tienen preguntas. La participación de los padres/tutores en eventos escolares y actividades resalta la importancia de la escuela y también crea un mejor entendimiento y comunicación.

#### Maestros:

Los maestros proveerán un entorno en el salón de clases, enseñanza y aceptación de todos los estudiantes para promover el aprendizaje y buena asistencia. Expectativas claras del desempeño y actividades de los estudiantes los cuales son una parte esencial de la enseñanza y esto debe ocurrir al principio de cada clase al igual que durante el periodo de la clase. Los maestros son responsables de ayudar a los estudiantes a recuperar los trabajos perdidos, después de que el estudiante haya faltado.

#### Personal de apoyo y administrativo:

Los directores, asistentes de director y otro personal de apoyo demostrarán un comportamiento firme pero atento, que comunique altas expectativas y preocupación por la persona y su asistencia. Los padres/tutores serán informados del exceso de ausencia regularmente.

A los estudiantes que están ausente se les deberá dar el apoyo, ánimo y ayuda de instrucción para que dominen el aprendizaje necesario. Aunque cualquier ausencia puede disminuir el logro académico de un estudiante, el objetivo deberá ser apoyar al estudiante en dominar el aprendizaje necesario.

### FIRMA DEL ESTUDIANTE DEL RECIBO DE LAS REGLAS ESCOLARES

La firma en el recibo del manual estudiantil verifica que recibió una copia de este, el cual contiene el **Código de Conducta Estudiantil** y otras reglas escolares. La firma muestra el acuerdo a aceptar la responsabilidad de conocer el contenido del manual y entender las reglas para los estudiantes, contenidas en este, y que las reglas sean

seguidas. En las escuelas primarias, la firma es recibida por el padre/tutor del estudiante. En secundaria y preparatoria, el estudiante firma el recibo del manual estudiantil.



## APRENDIZAJE DEL PRÓXIMO NIVEL (escuela de verano) Y EL PROCEDIMIENTO REGLAMENTARIO

Los estudiantes que asisten a clases durante el tiempo que no es tradicional, tal como en primavera y sesiones de verano, tienen que seguir los requisitos del **Código de Conducta Estudiantil**. Sin embargo, las consecuencias disciplinarias pueden ser limitadas a una suspensión a corto

plazo, suspensión a largo plazo y expulsión de Aprendizaje del próximo nivel. Los estudiantes tienen el derecho a una audiencia si pierde más de cinco días dado a la acción disciplinaria.

## CÁMARAS DE VIGILANCIA—ESTUDIANTES

Las cámaras de vigilancia están localizadas en todos los autobuses escolares y en varios espacios públicos en los edificios escolares. Estas cámaras son usadas para ayudar a los oficiales de la escuela a proporcionar un entorno seguro de aprendizaje para todos los estudiantes. Aunque las cintas de video de esas cámaras son documentos confidenciales de los estudiantes, pueden ser revisadas en la presencia de oficiales escolares por los padres/tutores de los estudiantes que están siendo disciplinados como resultado de mala conducta grabada. El video puede ser usado como evidencia

en audiencias del estudiante. Vea la política de las Escuelas Públicas de Omaha No. 3231 para más información referente a las cámaras de vigilancia.

Los estudiantes deben saber que no pueden esperar privacidad en los lugares donde las cámaras están instaladas y que las audiencias del estudiante vienen a ser públicas si el estudiante hace una apelación al Comité de Directivos de Audiencias de Disciplina de Ad Hoc y solicita una audiencia pública retando la decisión del Comité.

## TABACO, ALCOHOL, DROGAS

Está prohibido el uso de tabaco, drogas, alcohol, sustancia controlada, imitación de sustancia controlada o abuso de sustancia no controlada en la escuela. El distrito escolar reconoce que el abuso de alcohol por parte de los estudiantes es un problema de salud pública y no una disciplina escolar, justicia juvenil, o problema criminal. Cuando se sospecha que los estudiantes están usando o abusando de drogas,

el personal escolar colaborara con el padre(s)/tutor(es) para resolver el problema, y los estudiantes pueden ser referidos a los programas de asistencia estudiantil. La suspensión no es considerada una intervención para el uso de drogas o abuso, pero puede ser utilizado para mantener un entorno escolar seguro y libre de drogas.

## VISITA NO AUTORIZADA A OTROS PLANTELES

Una violación cometida por un estudiante en otro terreno escolar que el de la escuela en la cual el estudiante está asignado o en cualquier actividad patrocinada por la escuela

o evento atlético debe ser castigado de la misma manera como si la ofensa se hubiera cometido en la escuela asignada del estudiante.

